時報

中華民國十二年

九月十六日 星期日

舊曆癸亥年八月初六日

今天四張售大洋三分

第六千八百九十號

中華郵政特准掛號立券按照總包特別優益寄送之報紙

本館開設上海福州路山東路轉角 電報掛號二五一四 電話營業部中央一二〇一 編輯部中央一二〇四

外埠寄報連郵費 [illegible]

廣告刊例 特等 頭等 二等長行 三等行短 [illegible]

滬甯 滬杭甬 鐵路管理局啟事

本屆部派各學校畢業學生之到路練習者希於九月以前一律來局以便分派各處練習幸勿遲悞此啟

參議院 衆議院 公告

茲經兩院議員談話會決定於九月二十二日繼續開第三期常會除已經報到之兩院議員另發通知外特此公告

贈品

個個有 勿落空

向售六折眼鏡 現售對折八扣 購滿四元即贈下列各物 有打璜表之希望

大新街三馬路南首 遠東眼鏡公司

贈券支配

本公司為酬答惠顧雅意起見特將自製各種科學眼鏡一律特別廉價並備貴重物品分贈各界籍報厚 [illegible]

萬國儲蓄會開獎通告

本會照章於本日(十五日)開獎所有獎碼號單登在後幅特此佈告閱者注意 會址法租界[illegible]路七號

上海中國留日同學協濟日災會事務所暫設漢口路二百十五號樓上

發起人 汪兆銘 楊山光 陳公治 朱[illegible]銳 張繼 劉成禺 殷汝耕 謝扶雅 章士釗 常恒芳 何[illegible]齡 陳[illegible]士 李烈鈞 丁象謙 江[illegible] 陳家鼎 謝遠涵 張東蓀 陳援神 金[illegible]平 蔣尊簋 李伯虞 李石岑 程建侯 朱念祖 徐謙水 溫晉城 呂志伊 徐元誥 鄧峙冰 張[illegible]雷 何[illegible] 潘大道 殷汝驪 任鴻雋 余[illegible]民 田桐 孔紹堯 鄭貞文 王澤溥 張樹森 張鴻鼎 鈕傳諤 張自牧 蔣作賓 劉錦孝 李[illegible] 潘[illegible] 褚輔成 劉一道 吳廷柱 吳[illegible] 李發甫 黃士復 馮和生 王有蘭 吳[illegible] 潘德新 李[illegible] 周[illegible] 虞中[illegible]

中國協濟日災義賑會

敬謝翁寅初君經募

丁甘仁君助洋三百元 鄭錫麟君助洋二百元 朱靜安君助洋二百元 張碧臣君助洋一百元

中國協濟日災義賑會

敬謝松江

張太太助洋二百五十元 姜太太助洋二百五十元

中國協濟日災義賑會

敬謝仁濟善堂交來劉萬青君助洋二百元

寶波如生廠 罐油頭燜 鮮竹筍

做路菜唯一 送節禮一定 贈校中學友妙品

價 大聽大洋五角 小聽大洋四角

總經理 上海大陸大藥房 各南貨號及糖色店均有代售

國立北京農業大學招生委員會通告

本校第一次在京滬寗粵奉等處招考新生業於八月念一日將錄取各生名次分登北京晨報上海新聞報並將各處錄取各生移於見報後仍向原投考處取同文憑相片幸勿自悮再行通告凡未經錄取各生[illegible]

承天英華學校招生

本校已於十日開學中學四二二預四班尚有餘額

上海沈家灣灣湯恩路本校啓

商務印書館

又到大批

籃球鞋 網球鞋 及 套鞋

各鞋均係美國 La Crosse 橡皮底鞋廠所製精美輕便最為適用

籃球鞋網球鞋到有多種男女均備每雙價目自一元半起

套鞋有童子用及男子用兩種兩天套著鞋外便利無比

商務印書館 兒童世界

七卷十一期出版

◀要目▶

彩色封面畫
封裏兩色畫
兒童自由畫一幅
列地氏歷險記(封面童話)
冤賴家馬蒂(封裏說明)
地圖上的一個洞(故事)
天吉先生擬日子(故事)
白鴿子(兒歌)
熊大人幼稚園(圖畫故事)
小寬的鞋(小童話)
五只小松鼠(趣詩)
小老鼠的急智(小說)
謎語
樂比的馬(長篇圖畫故事)
熊哲博士(長篇童話)
五件蠶葉做的手工謎語(四則)

爲外埠外讀者通信，讀者版等不及備載。

注意！本期附送小畫報第十一期一冊懸賞第二十八已在本期發表。

每週一冊六分 全年二元五角

翠鳥牌香烟

味勝蟠桃

A873 立錄唐山譽察局崔玉軒君稿

上海銀行公會會員 金城銀行廣告

本行資本一千萬元收足五百萬元公積七十六萬元專營商業銀行一切業務天津北京上海漢口兼營儲蓄 總行設在天津並在北京上海漢口設有分行及蚌埠南京下關哈爾濱設有辦事處國內外通商各埠訂有特約代理機關 電報掛號均為(七〇〇〇)

滬行上海英大馬路十二號 辦事處南市小東門大街 滬行電話經理室中央一三八五 營業室中央三八〇〇

銀行公會會員 新華儲蓄銀行廣告

本銀行於民國三年創辦資本總額五百萬元已收一百五十萬元公積金七十二萬元專辦儲蓄兼營商業銀行業務並得受政府委託辦理特種儲金 營業事項 其種類分列於下 定期存款 活期存款 公共儲金 四季儲金 抵押放款 貼現放款 房產儲金 [illegible] 各處匯兑 收解款項 分類儲蓄 買賣證券 流通儲券 總辦事處北京 [illegible] 上海分行 [illegible] 天津分行 [illegible]

銀行公會會員 上海中孚銀行儲蓄廣告

▲儲蓄盒 本行備有儲蓄盒一種式樣精緻凡有志儲蓄者均得照章領用 可收儲銀元鈔票角子銅元

▲儲蓄詳章 承索即奉 行址上海仁記路念七號 乙4071

普通儲蓄 凡數目自一元起亦可隨時支取利息常年五厘

定期儲蓄 凡數目在十元以上一百元以內均可存儲期限自六個月起至五年止利息從厚

特別儲蓄 為輔助存戶堅定積少成多而設期限分三年六年十年十五年念年五種利率按年限長短從優規定

志願儲蓄 為存戶決定志願於若干年內祇存不取者而設利息優待

南京美術專門學校招男女生

試期 本校應遵道投考者之請求特展期十天隨到隨考

校址 男子部在夫子廟前大石壩街 女子部在龍王廟後面塘子巷

校長沈溪橋白

上海豐文學修學校招生

程度 十二歲以上念五歲以下願受嚴密之文教育者不論已讀未讀均可入學

考試 另詳入學須知 入預科者免考

學制 英文專修故研究英文時間較他校增數倍專修年載勝似一年

教員 悉係中外名流計有西人五 留美博士二 碩學士七

附白 凡新生報名索章投考均向

校址 (正科)南市外灘薛家浜(第二預科)南市車站路[illegible] 甲2344

南方大學 舊生及錄取新生覽

本校訂於九月十七日上課新舊各生務於十五日到校寄宿 [illegible]

Dictionaries

最通用的

外國語字典

英漢 漢英

Commercial Press English and Chinese Standard Dictionary 英華大辭典(小字本)	六元
An Anglo-Chinese Handy Dictionary 袖珍英漢辭林	一元五角
A Modern English-Chinese Dictionary 英華合解辭彙	二元五角
Miniature English-Chinese Dictionary 袖中英漢字典(袖珍本)	六角
English-Chinese Dictionary (Liliput Series) 英漢字典(寸半小本)	六角
A Modern Dictionary of the English Language (Translated into Chinese) 華英日用字典	五元
A New Chinese-English Dictionary 漢英新辭典	八元
A Chinese-English Dictionary 漢英辭典(訂正本)	二元
Commercial Press English and Chinese Pronouncing Condensed Dictionary 商務書館英華新字典(增廣本)	一元五角
Commercial Press English and Chinese Pronouncing Pocket Dictionary 商務書館袖珍英華字典	一元二角五分
Webster's Unabridged Dictionary of the English Language (Translated into Chinese) 英漢新字彙	五元
Webster's Little Gem Dictionary (Translated into Chinese) 英華合解袖珍新字典	九角
An Abridged English and Chinese Dictionary 新訂英漢辭典	四元
Glossary of English Phrases (with Chinese Translation) 英文成語辭典(英漢雙解)	一元五角
Dictionary of Idiomatic English Phrases 英漢成語辭林	二元五角
A Pocket Dictionary of English Phrases (with Chinese Translation) 袖珍英華成語辭典(增廣雙解)	一元五角
English Synonyms Explained and Translated into Chinese 英語類字辨異	二元
Practical Synonyms 英字用法辨異	八角

法華

Nouveau Dictionnaire Français Chinois 模範法華字典	四元
Dictionnaire Français Chinois 法華新字典	四元

德華

Deutsch-Chinesisches Worterbuch 德華大字典	六元

商務印書館出版

Commercial Press, Shanghai

小朋友

第六十七期出版了

封面彩色畫——只了。
封裏兩色畫——狼先生吃大菜。
封面故事——快樂的早晨。
文藝園——歸鵝。
滑稽故事——喝！好快呀！
詩——秋景。
兒歌——小皮球。
寓言——牛和馬的爭論。
故事畫——墨夜匪。
小遊記——遊虎邱記。
新詩——秋雲兒。
短篇故事——誰是害生。
故事詩——酒後醉的狼先生。
童話——老黃的朋友。
謎語——五個。
短篇故事——喜鵲報恩。
笑話——不吃更有好處。
小尺牘——諮問久別的朋友。
自然故事——雨是那裏來的？
繞口令——一個。
笑話——1.那吹得不見了。2.朋友可以郵寄。
長篇小說——十兄弟。
懸賞七十九。
懸賞七十一的答案。
小朋友的像片——十幅。

定價每冊六分 半年二十六冊一元三角半 全年五十二冊二元五角 郵費每冊半分

中華書局 (癸246)

美國西藥譜出版

美國西藥譜（PHARMACOPOEIA OF THE UNITED STATES）自一八一七年迄今已第九版所有藥品無不搜羅殆盡今將全書譯成華文費二年之功都一千二百頁實爲醫藥界之一良書每本定價四元統歸上海及各省中華書局出售

中華書局 美術畫 特別廉價

本局出版美術畫九種係出於海上大畫家鄭曼陀丁雲先兩先生之手行銷已久有目共賞前因印刷不及時有缺貨今大批印就爲優待顧客起見特別廉價 每張定價三角門市零售一角五分批發另議外埠郵費每念六張二角掛號費在內

上海中華書局啓 (癸23)

章太炎先生主撰之華國月刊出板

月出一冊定價五角全年二元七角[illegible]半外埠二分總發行所上海[illegible]華國月刊社分發行所上海中華書局有正書局東方[illegible]北京晚報館會州小說林

邵振青(飄萍)先生新著 實際應用新聞學

一名「新聞材料採集法」 附錄普通新聞學一卷

張謇採洪伊顧維鈞顏惠慶陳透伊文思王正廷湯爾和馮玉祥黃炎培林長民蔣夢麟[illegible]十餘名人作序 邵飄萍先生業新聞記者十二年曾先後爲上海各大報通信日本朝日新聞特聘爲中國[illegible]北京所辦京報尤爲遐邇風行其價值早已膾炙中外人士之口無待贅述是書名著又名一新聞材料採集法」乃新聞學中最要最難之「訪員部分」也我國新聞界極缺乏者爲訪員Reporter之人才報紙內容之幼稚以此爲主因故飄萍君首著是編凡訪員知識之普及內容十四章每章五六節一十餘節每節又分若干項[illegible]於實用凡新聞價值之鑑別新聞記者之分類各種探索之方法訪問談話之[illegible]意之各機關以之電話之運用專電通信一切訪員所當知之事莫不條分縷析綱舉目張[illegible]張之最新學理尤合於現代我國社會之實際情形而措詞淺顯人人易解人人可行[illegible]之進步不僅造就一二著名之新聞記者欲對於我國新聞界全體促其改進[illegible]厚紙精印篇首有各界領袖名人序言題辭十餘幅極有價值之寫真銅板四十餘幅附錄日人所著普通新聞學[illegible]（爲飄萍君游東時所學之新聞講義）讀是書者既可得訪員之專門知識又能知新聞學各部之普通概念誠有志新聞記者之唯一機會定九月十五日出版定價大洋一元郵費在內寄售處上海及各省商務印書館印書館無多欲購從速

總發行所北京京報館出版部啓 乙4674

中國文學史

全國中師大學教本 許多學校均已採用

本書按據現在歷史觀察分畫上古中古近古近世四大時期雜採傳紀史策諸子百家之言敘述文學上散文駢文詩詞歌賦劇曲小說及與有關係之經學文學理學小學凡一切源流派別變遷之所由並各時代盛衰升降之特色靡不鈎深索隱遠紹旁搜本世界之眼光立正確之評判博而不繁簡而不貴當辨而能審樸而能華不囿一隅不徇偏見於數千年來文學之利病甘苦皆能言之綦詳至行文之精悍敏詞之條暢尤其餘事讀此編者不特文許詩話目錄之書可以屏卻二十四史中之文苑儒林亦可暫置不觀洵文學界之津梁藝苑中之鴻寶也方今國學淪微文華沮落抗心往哲之士不可不手置一編也

全書精製布面金字一冊定價一元八角 特價五折 寄費加一

上海東泰圖書局

青年英文學叢書

讀名家小說 是做着實的文學工夫

第一編 絕島日記 定價七角 郵費七分半
第二編 金色王 定價五角 郵費七分半
第三編 偉里市商人 定價四角 郵費七分半
第四編 三美姬 定價五角 郵費七分半
第五編 皇子韓列特 定價五角 郵費七分半
第六編 新世界之舊夢譚 定價七角 郵費七分半
第七編 小人國遊記 定價五角 郵費七分半

可以採購 廉價五折

上海棋盤街 羣益書社 智10

上海銀行公會會員 上海商業儲蓄銀行

本銀行開辦八載設總行於上海寧波路九號設分行處代理處於國內外各大商埠專辦一切業務並代理各種儲蓄利息優厚手續便利如蒙賜顧毋任歡迎

華洋義振會浙災徵募大會通告

啓者浙災徵募經理公會於六月廿四日[illegible]並捐募各數合於原刊簡章之規定在西湖建立碑坊分別刊名永垂紀念[illegible]徵信錄暨請獎各節均需籌備迄經函請徵募各總隊及春振籌募勇隊開列詳示業辦迄尚有未蒙開送者有送而未全者[illegible]專候已歷三月倘因此遲遲履行恐招譏評責難於九月十四號開會公決定陽曆九月底爲截止之期凡捐助及經募人台銜並捐募各數尚未由各隊開送者[illegible]會場報告並登報公佈認定未會繳清捐款者均請函期前送交敝會以便按照辦理毋任感盼除再分函各隊外茲本會[illegible]人台銜並捐募各數開示則西湖塔碑暨徵信錄只得刊徵募隊名或經募人所募總數而已且亦無從列名請獎事後請勿見責[illegible]

上海廣仁里一五八二號義振協會謹謝

蔣仲翔先生 經募湯竹懸君四十元 馮灵軒先生 捐助五十元並經募[illegible] 鄭容之君五元 卓如祝禮安曹叔洋徐鏞甫諸君各二元 馮鹿其劉生榮張樹滋諸君各一元 萬叟書潤一百七十五元 用特登報以揚仁風 謹謝悃 上海義振協會啓 乙1540

慈善救濟會籌募游民工廠基金還本債券第十四屆開籤等次號碼露佈

一等籤第三三一七一號本埠永利 二等籤第二六六〇〇號紹興全號 三等籤第二五九五九號寧波萬利源 四等籤第一九二九二號天津德源 四等籤第三〇五三四號紹興全號 五等籤第二二七號寧波億中 五等籤第三六〇二七號嘉興永最利 五等籤第二[illegible]七四 其餘六等籤至十等籤號單可向上海民國路二十七號游民工廠基金還本債券總籌募處取閱 乙4575

山東豐大銀行第九期儲蓄券頭獎八月初十開籤

時論

◎時勢之緩急循環 （景寒）

時勢急則當時勢之衝者不得不用急來緩受之策以緩和之於是時勢因而轉緩時勢既緩則利用時勢者又生發展勢力之妄想急起以直追而人之反對之也亦趨急激於是因而又急

今日北方猛進大選是蓋見乎各方反對之進行較爲和緩故也依理北方之大選進行急各方反對之衆勢亦隨之而急然而今乃不如是者則以各方咸知其進行大選雖急而大選斷難成功也且知大選即成於反對之原因初無所損並更可有所藉手也故今日時勢之不即緊急者非反對者之放棄也乃留以有待也此即所謂時勢緩急之循環而爲今日人心之真相

電報

大選變更方針

▲張紹曾與吳景濂之勾結 ▲王承斌代表南下

各政團與保派協商、對大選更變方針、決限十日內、先制憲、憲法公佈後、再大選、（本館十五日北京電）

吳景濂迎合研究系、主張先憲後選、已與王家襄協商、惟吳主憲法先公布一部分、王主全部公布、未一致、（本館十五日北京電）

吳景濂與張紹曾新結合條件、吳設法擁張復職、張上台後、決公佈議會任期延長案、並允以後一定期間內、助吳接替揆席、（本館十五日北京電）

王承斌到京、各政團紛往接洽、但一時難就緒、故須勾留數日、（本館十五日北京電）

王承斌十四日携款到京、吳景濂與各政團協商、趕造選舉人名冊、簽名蓋印、以備領取選費、（本館十五日北京電）

熊炳琦以大選歸津派主持、將出京、（本館十五日北京電）

法公使允顧維鈞要求、已電駐滬法領事、注意黎黃陂在租界政治活動、（本館十五日北京電）

張作霖派代表楊宇霆李紹白住日租界息遊別墅、十四日赴滬、（本館十四日天津電）

馬良來津、與曲同豐等往來甚密、（本館十五日天津電）

曹銳魯守靖等、於十四日先後赴保、據傳因十五十六兩日、有重要會議、（本館十五日天津電）

趙恒惕復入長沙

湘電、趙恒惕部唐生智等、攻入長沙、朱耀華魯滌平全部退湘潭、並未與戰、趙恒惕十四日返長沙、（本館十五日漢口電）

鄂軍第四旅、奉吳佩孚令即日在黃州集合、開往岳州、（本館十五日漢口電）

武長鐵路、十四日已通車、（本館十五日漢口電）

據軍界消息、北兵兩隊現向岳州進發、往助趙恒惕、（本館十五日北京電）

湘省議會及鄂紳謀訂保守和平條約、俾阻北兵入湘、（本館十五日北京電）

閩事將有變化

駐同安王永泉黃大偉兩軍、形勢日惡、王獻臣派陳得才分向調解、（本館十五日福州電）

梁鴻志來閩、甚爲活躍、閩事將有變化、（本館十五日福州電）

粵戰瑣聞

呂春榮部下某旅長、爲沈鴻英運動、已宣佈討呂、預料將有戰事、（本館十五日香港電）

傳葉明堂被申葆藩軍逐離欽廉、但未徵實、（本館十五日香港電）

前山海防陸戰隊、闖入葡界野操、不服葡兵制止、幾致衝突、後得洋務局委員馳至、向兵士解釋、始退回華界、（本館十五日香港電）

程天斗判死刑、聞第二次審問時、謂程侵蝕三百八十萬、迫其簽供、程不允、乃以非刑相加、程不堪、乃簽押、（本館十五日香港電）

秋節財政之籌畫

張弧主以關餘項下整理內債餘款、撥歸九六債券、並謂此案通過、方可向內國銀團活動、借三百萬過節、十五日提閣議討論、（本館十五日北京電）

外部咨衆院、法義比三國公使、促結金佛郎案、請早日開議、（本館十五日北京電）

郭幹卿因節費難籌、辭湖北財廳長、（本館十五日漢口電）

直財政廳、飭各縣提籌秋節薪餉、（本館十五日漢口電）

議員反對臨城案條件

顧維鈞十四夜宴議長及衆院外交委員、交換臨城案意見、饒孟仁劉彥黃攻素均發言、反對臨城案嚴酷條件、請顧鄭重、威海衛案未談及、（本館十五日北京電）

湖北現正組織救路後援會、對於英公使所唱之鐵路共管說、開始反對運動、（東方十四日漢口電）

奉天來電、地畝局暫緩進行、另籌辦法、朱慶瀾有辭職說、（本館十四日哈爾濱電）

李家鏊十三晚應召赴京、（本館十四日哈爾濱電）

關東日警教練研究生十餘人、十五日來津、參觀各機關、不日赴濟南、（本館十五日漢口電）

直省議會會期已過、報到僅五十四人、開會無期、（本館十五日漢口電）

蕭督因接陳樹藩購買軍械、欲四騷擾陝鄂之密電、故現商訂陝豫鄂三省之聯防、（東方十四日漢口電）

救濟日災之昨訊

▲建設方面

▲舉國一致之復興策 據昨閣員談、帝國政府震災善後事宜、各方面對於政府、希望條件甚多、政府亦同心協力、冀底於成、其要項大要如左、(一)政府因復興帝都、與帝國運命、有莫大之關係、故毅然排萬難以行之、(二)當國家非常之際、須舉國一致、始排除政黨政派異同觀念、始克收同心一致之效、(三)因此設特別機關、或致政務遲滯、擬方避之、(四)對於銀行保險產業治安教育等之復活救濟、政府亦苦心孤詣、冀萬無遺誤、惟國民須體諒政府之行動耳、（電通十五日東京電）

▲復興經費之額量與募集 東京橫濱復興經費約需英金二萬萬鎊、本國銀行家已組織銀公司、補助政府重建各埠、主張以國家餘款撥充此用、如猶不敷、則在國內外募債、日本銀行將保險公司及人民所助之賑捐、迄今已達英金五百萬鎊、（路透十四日東京電）

▲帝都復興院之組織 關於帝都復興、日政府大體已將復興院從事組織、總裁由山本首相兼任、其餘各相市長及其他官民代表、與其執行機關、則由各省分掌、專門事務、另設調查委員會等諸問機關云、（電通十五日東京電）

▲將發布建築勅令案 十四日閣議、已議決建築勅令案、其內容如左、凡東京府神奈川縣內、適用市街建築法者、此次因地震之故、大正十三年三月以前、着手建築、至大正十七年八月撤去之、臨時建築物不適市街地建築法、

▲皇太子視察燒跡 日本攝政皇太子、於今早六時半、乘馬赴各地視察災狀、行至上野、由近衛師團長、將各地殘留遺跡、詳加說明、警視總監則將難民棲屍體搬運等事一一奏明云、（電通十五日東京電）

▲官舍及校舍之建築 燒失之大藏、內務、農商務、遞信、文部之五省、及印刷局專賣局等所有假官舍、現以大手町爲中心、預定在明年九月以前、全部完全、（電通十五日東京電）

東京市當局、就於東京被災地所有小學兒童十萬之教育善後策協議之後、今決定建假校舍、以便不日開始教授云、（東方十五日東京電）

▲大藏省供給特種銀行活動 大藏省與日本銀行之協議、由大藏省貯金部與日本銀行供給資金、而各特種銀行大活動、俾復商工、不足則提以在外現金、亦移於一般會社、而充當住宅資金云、（東方十五日東京電）

大阪銀行團代表、應大藏省之請、定明日赴東京、星期一日晤首相大藏大臣、及東京各要銀行家財政家、此會將決定復興災區之財政計畫、（東方十五日東京電）

▲蠶絲貿易會之建設 橫濱蠶絲貿易復興會、排萬難已於十二日起、設事務所於神奈川內、執行事務、（路透十五日大阪電）

▲大學生組織之震災報告局 東京帝國大學學生有志者、由末廣博士統率之下、於帝國大學本部、設東京震災報告局、就於東京市民之安否、用來回明信片質問之、（東方十五日東京電）

▲損失方面

▲災區被燬之數額 計東京十五區中被燬面積、約二萬里強、即相當於全面積共五萬里強之四成四、已皆焚燬、加郡部之被燬面積一萬里強計之、約四萬里強云、

小田原町五千戶之中、焚燬三千三百、倒壞一千七百、死者二百三十、與鶴熱海方面之被害、亦甚大、（東方十五日東京電）

▲市民死亡與失蹤之統計 星期四日警局宣布東京府區及郡者共七萬七千八百二十二人、失踪者十二萬零七十八人、橫濱死者三萬三千七百六十七人、離東京之難民已逾百萬人、物費上損失尚甚重大、但不若預料之甚、東京等處所損製造機器不及四分之一、復興問題現分兩派、一派主借外債急進、一派主張自籌經費、不藉外助、期限不妨稍長、俾可杜絕虛幻物興之危險、（路透十五日大阪電）

▲橫濱原棉之損失額 橫濱燒燬之原棉共二萬八千包、內印棉五千包、中國棉一萬五千包、埃及棉一千包、美棉七千包、（路透十四日長崎電）

▲鳥取之水災與暴風 日本鳥取地方水災愈烈、千代川口淵之危險、濱村、泊各站已漸浸水、至午後三時、鳥取上井間左十三哩化爲泥海、致堤崩壞、火車不能開行、現在交通不能恢復、（電通十五日鳥取電）

鳥取地方於十五日上午大風、暴雨相繼而起、千代田川河水汎濫、全市幾成澤國、衙署均淹沒水中、汽車一時進退失據云、（電通十五日鳥取電）

▲颶風吹入腹地 今日有颶風吹入腹地、聞運送難民及賑品之各船、均在附近海濱避風、聞土[illegible]丸鐵已被淹、（路透十五日大阪電）

▲捐款方面

▲震災捐款之用途 震災捐款之用途、由救護事務局各部委員協議之後、大體決定如左、(一)求食住物品之廉賣、(二)津貼罹災者之療養、(三)補助假屋之建築、(四)學生用品之供給、(五)無線塔之建築、(六)簡易食堂與共同浴場之建設、(七)孤兒院養育院之補助、(八)衣類之施與、

▲義捐金之總額 據救災事務局發表、至十四日止、已經收到之捐款爲二千六百四十七萬元云、（電通十五日東京電）

▲法國之日災賑款額 第一批日災振捐共一百二十二萬八千佛郎、法總統助一萬佛郎、總理助五千佛郎、（路透十四日巴黎電）

▲言論一斑

▲英商論日本存米與震災　安德森公司論日本地震與米市之影響、謂十一月一日、日本所存食米共八十九萬一千噸、七月一日東京存米約在五萬五千噸與六萬噸之間、今毀于震災者、當達此數四分之二、或四分之三、横濱存米無多、或已無之、即使東京之米全數被毀、然不過佔十一月一日佔計全額十分之六七耳、新米收成約在十一月間、當可開始上市、察其收成、僅屬平常、約八萬零九萬噸、但政府報告尚未發表、故未能有可恃之估計、今當注意者、殆有兩事、㈠自今日起、至新米上市日止之時期中、日本能不購大批外米而自支持否乎、以其存數言、日本似可無需外米、㈡新米收成果豐稔乎、震災奇重、人或對於食米供給之缺乏、言之過甚、果爾則仰光、暹邏、西貢、米價之漲起、殆將不能持久、並有未可忽視者、即日政府之減免外米進口稅是已、（路透十四日倫敦電）

▲下屆地震之推測　發明地震記數器之邵氏、今晚在利物浦對衆演說、謂下屆大地震可否不在友島（在南太平洋中、爲火山系、）發生、此公頗饒興味之推測、如果在其處、則能否不延及澳洲、亦屬疑問云、（路透十四日倫敦電）

▲瑣聞

▲横濱港禁止夜間通航　戒嚴司令部發表凡停泊横濱港內者、不問艦艇輪船、午後九時以後、不得在港內行駛、九時後有接近海岸或乘船上陸者、可由衛兵處分云、（電通十五日横濱電）

▲印刷局兌換劵原版發見　印刷局燒燬中、已發見兌換劵原版、當局頗安心、

▲伊集院已任爲外相　伊集院關東長官、將於十六七日任命爲外務大臣、（電通十五日東京電）

▲井上氏自殺之慘劇　紐約消息、三井公司之井上氏、自第十五層樓躍下、登時殞生、顯因聞其姊及二子均死於地震之故、（路透十四日倫敦電）

●布國共產黨密謀之敗露

布國查見共產黨密謀於九月十七日起事、以組織勞農政府爲目的、迨將共產黨魁若干人拘禁、黨員集衆示威、警察諭令退散、黨員不遵、且開槍擊死警長、軍警乃當塲拘獲示威者六十八人、並傷多人、當道在蘇菲亞拘禁共產黨員先後共一百三十二人、外省亦拘禁數百人、共產黨擬鼓動全體罷工、但未成功、（路透十四日蘇菲亞電）

●續誌西班牙之騷動

半官消息稱、西班牙之政變、謂爲軍人叛變、殊與事實不符、實則瑪德里、巴塞洛那等處、皆甚安堵、兵士皆未出營、街衢氣象如常、店鋪衙署皆未閉門、　西班牙王已到京、旋即召見首相、未幾發表內閣辭職之消息、據可恃消息、西班牙王已電令里夫拉將軍組織內閣、此間已宣布戒嚴令、　行政會長於國王召見時、請將與作亂有關之軍人領袖一律免職、一面召集國會、以定責任、國王遊移、欲先考慮、然後決定、於是行政會長阿爾胡塞瑪侯爵乃辭職、　報稱里夫拉將軍現組織如法國革命時五執政內閣制之軍人內閣、以執行各部政務、不開國會、俟有政治上超然派國人組織內閣後、即廢除軍人內閣、（路透十四日瑪德里電）

軍事行動之可目覩者、惟電局電話局之被佔據而已、里夫拉將軍發表瑪德里司令等四人發來之電文、內稱贊成里夫拉之行動、以待國王回京解決、　里夫拉將軍向報界發言、謂渠非有威於意國摩索里尼氏之舉動、但欲效法西班牙之英雄柏林將軍云、　里夫拉將軍稱、國王已在電話中接受軍人所擬組織以里夫拉爲主席之內閣、國王並允全國宣布戒嚴、但里夫拉將軍即將應召赴京、（路透十四日巴塞洛那電）

●大使會議與意希爭端

大使會議照會國際聯盟會附致希臘牒文一份、牒內限定希臘必須履行各種要求之日期、並規定協約國監查委員會於九月二十二日繕發初次調查之報告、意政府現已聲明無論如何、決於九月二十七日退出柯夫島、但若委員會有不滿意之報告、則大使會議有權以懲戒方法通告希臘、此項懲戒可用將五千萬立爾付給意國之形式、大使會議如此辦法、此問題遂可不提交國際法庭、惟意國或可單獨向國際法庭、請追估據柯夫島之經費、（路透十四日巴黎電）

●德財長之魯爾經費談

財政總長在評議會演說、謂糧食供給、可保豐足、魯爾經費業已大增、被佔區域人民所需之欵現多由國庫供給、又謂今當迅速談判、解決魯爾爭端、突然停止對魯爾之輔助、爲不可能之事、但金融市面既苦是惡劣、斷不能照現在之規模長久擔付、而其他經費亦當減縮、末勸全國堅持、以待覓得消除外患方法云云、（路透十四日柏林電）

●大來公司購船五艘

美航務部已將載客及貨之船七艘售與大來公司、該公司將用以經營自舊金山至日本中國菲列濱爪哇、海峽殖民地、埃及、地中海各口岸、紐約之航業、並担保經營五年、（路透十四日華盛頓電）

●紐約之大比武

今日台浦賽氏與費波氏比武、費氏於第二回合爲台氏打倒、觀者共九萬人、門票收入約美金五十萬元、比武塲附近曾發生極大之擾攘、警察被迫施用警棒、失帽及撕破衣服者數千人、第一回合、不分勝負、第二回合歷五十八秒鐘、費氏中拳倒地、公正人判費氏已敗、台氏此時、神經似頗震動、繼乃趨至費氏前扶之起、（路透十四日紐約電）

●日本亦有僞造印花票案

近有五十餘人在大阪暗中僞造印花票三百數十萬、被大阪警察署探知、已從事緝拿、聞市內有名資本家十數人亦有關係云、（東方十五日大阪電）

日本震倒東京之塔

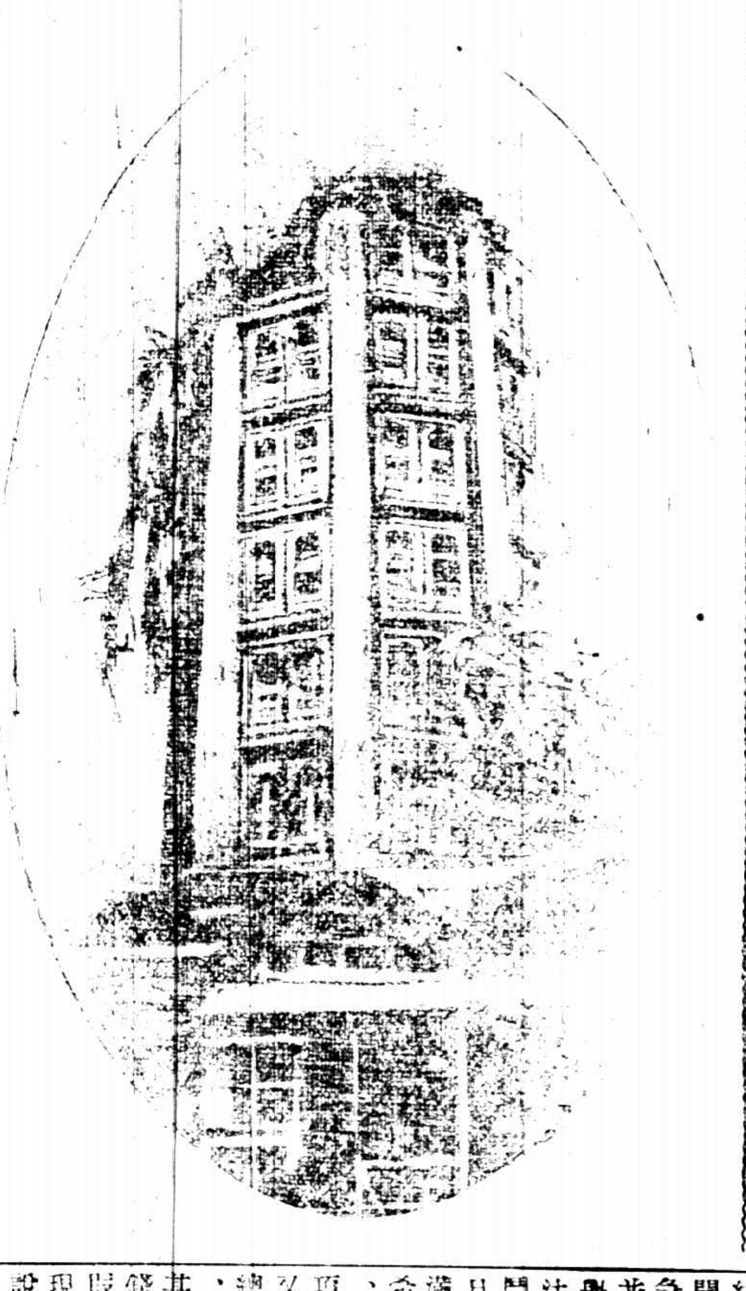

北京特約通信

高不可攀

▲大選不成之過去與將來　（一鶚）

總統選舉會、依法兩院五分三出席、即五百八十三人、以兩院全體論、南下者佔四百八十三人、縱使其中有不實不盡處、要之、留京者充其量亦不過四百五六十人、以十日預備會觀測、祇須過半數四百三十六人出席、而冒名兩報者、尚至三十餘人之多、十二日大選決難成事、經紀與包辦兩方、寧不知之、於此有爲大頭說者、一方在諉卸責任、一方在抬價居奇、寡寡數字、固將大頭心事寫出、其實大頭與經紀秘密勾當、在以一人投兩票、以五三票四票、再不行即臨時以過半數投票、除事後於豬販方面予以特別酬勞外、一般小豬至多予五百元出席費外、予以自五百元至一千元之賣身代價、

顧小豬雖在豬販支配之下、耳目稍靈者、以不甘爲豬販所賣、不甘爲豬仔下之豬仔、故十一晚十二早間、豬仔失蹤者、爲數既多、且有匿諸外國飯店者、雖汽車滿街飛、横衝直撞、裝不着豬仔、民治社分裂、大孫派別有會心、小孫派亦積慨於大頭、晨間大孫一派即在外國飯店宴客、以中山總統票無把握、不敢一致不出席、若政學系在京者、雖祇少數、而此少數亦以黃陂南下、滬方將有新發展、兩利相衡、且看滬方如何、有此種種、延長兩次時間、而簽到簿上之豬仔簽姓大名、數來數去、不滿三百八、迨三時三十分、大頭口中雖高呼四百二十二人出席、然遇事遂不足、一豬投兩票以至三票四票、又以塲中有反對派、氣紛洶洶、決做不到、大頭乃臨時溜之乎也、然而王揖唐宋汝梅舌劍唇槍、已險些短兵相接頭破血流矣、

本來研究系以先憲後選爲幌子、唯一作用、在打破大頭包辦爭主角一席、楊永泰既去、王家襄認爲絕好機會、預備會後大選會前、研究系接連開無遣大會、即在短期間拆大頭之台、一方示意保方再以十七萬（從前保方曾以十三萬助王爭參議長）助成王之參議長、保方回信未接到前、研究系自不以速成爲利、日內林長民藍公武李國珍龔、或有二次之先憲後選通電、亦意計中事也、

然而昨日之會、有足爲歷史上印像者、即一則大選經紀預由各機關以至商店住戶一律升旗誌慶、二則象坊橋間之冒牌公民、見人即道投「曹大帥」票、異口同聲、步代一律、有此點綴、亦足見擁護曹大帥者、原來如此、然商民之升旗、既屬盲從、莫名其妙、此公民團之由來、則毛錢之作祟也、

六月十三前、東廠胡同之往事、縣歷在前、此亦不過兩好事者磨、在經紀與包辦萬能之吳大頭、固切齒痛恨拆台之惡作劇、大頭於研究系民治社之視若仇不戴天、然瓶蓋既已揭示、後方已沽之品如何、有錢不難與辦二批貨色、大頭之慾望甚張、保方抱定不費一文、坐享其成、惟津中方竭澤而漁、尙有幾希之望、但洛陽之根本制裁、爲期已迫、大頭乃欲借重軍警監視干涉、一方再令二批豬販南下、其實軍警不爲大頭驅使、某將軍已有微詞、南下販豬、則一批黃明新經手之孔昭晟等九人、已在天津下車坐觀風色、決不來京、第二批豬販則使南下、亦不過多報銷一筆糊塗賬、十九日之二次大選、不成不成、豈僅如昨、伯祇怕、豬運終交不過十月十也、（九月十三日）

一要聞一

●大選開會不成

▲人數較預備會爲少……王楨等根究預備會冒簽提案……軍警武裝促選……商民胡亂掛旗

自十日之總統選舉預備會、發見冒簽情事以後、即料大選之日、必不能一帆風順、初不僅人數不足問題也、果也、昨日（十二）之會、議員中提議根究者、頗不乏人、且其人大都於預備會均未出席、其專爲此事而來可知、蓋各政團對於某議長感情本屬極惡、尤以是日人數問題、愈形憤慨、當即有人發議謂大家均不出席、議場上無人監督、一任彼派之所爲、殊屬危險、不如變消極爲積極、即可當塲糾正、較爲完妥、衆頗然之、此昨日之會所以每團均推定數人或十餘人出席、遇有不合法之事發生、又有反對包辦大選之議員足迹也、至人數不足問題、前日外交大樓席上即有人說及、固不待昨日開會查點而始知、其可異者、厥在於何以昨日出席之人、較之十日預備會爲尤少、且據議長所報告之人數爲四百二十二人、其中尙有許多爲根究冒簽事而來、其在預備會當日、並未出席、是兩者相較、所差固不僅十餘人也、夫既已出席於預備會、當然可認其對於大選問題、不生異議、今乃大選人數、竟然不及預備會之多、皆因冒簽問題之影響、使大衆對於大選案、亦有一部分不以爲然、昨日反吳派議員於議場散出後、又有集議、認爲議長有監督秘書廳之責任、秘書廳違法、即係議長違法、決即簽名提案懲戒吳景濂、並不許其爲憲法會議及大總統選舉會主席、大有非達到目的不止之勢、同時吳亦因被冒簽之議員、紛紛來函質問、而衆議院秘書廳孫曜復有通電將是日捏報人數情形、明白宣布、認爲事情重大、特用衆院秘書廳名義、向各報刊登廣告、以爲辯白、結果如何、此時尙難斷定、惟大選日期、經昨日會場上之爭鬧、顧不及諮詢大衆、繼續開會、不知其更在何日也、茲將昨日會塲情形紀載如下、

昨日衆院氣象迥異平時、警察廳步軍統領衙門□先期在該院前張燈布幕、爲守衛軍警休息之用、憲兵司令車慶雲、亦派出憲兵一連、帮同照料、旁聽者男女貨及外國人均不少、約有三百餘人、二時十分振鈴開會、衆議院議長吳景濂主席、延長時間至三時三十分、主席報告簽到議員四百十七人、續到五人、共爲四百二十二人、距大總統選舉法規定出席人數五百八十一人、尙差一百五十九人、錢崇愷張伯烈等請再延長時間、彭養遠謂今日出席人數之不足、乃事實問題、不在時間之延長與否、最好下星期三再開選舉會、語至此、當有衆議員王楨登台謂、前日選舉預備會、據係科員通電、係由秘書長指使捏造人數、議員劉景晨等亦聲明並未出席、有請假致據爲憑、此次選舉、關係大局生危、必依法定手續、毫無瑕疵、方足奠定大局、今預備會之人數竟有以少報多之嫌疑、實屬破壞大選、損失國會尊嚴、若不從嚴查究、深恐貽國人以口實、大局更陷於不可收拾、聽令吳議長退席、由預備會另推主席、進行大選云云、時台下有人主張延會、而宋汝梅王伊文等、向王楨毆打、經多人鳴阻、繼由李燮陽上台贊成王楨之□、令吳退席、請非俟預備會人數事件解決、不能再爲總統選舉會主席、一時秩序稍紊、有主張討論者、有主張延會者、遂無結果而散、

聞昨晚小蘇綠胡同吳景濂宅、及甘石橋俱樂部、均開緊急會議、大抵不外應付反對派議員、及其疏通方法、吳並擬於下星期三（十九）或下星期五（二十一）日再開選舉會、至議員所最注意之五千元問題、並未定一切實辦法、預料此數日間當爲吳派與反吳派直派暗鬥最劇之時也、至所謂攝政期間、迄今只餘一日、因昨日大選流會、決定於今日發一通電、大意謂攝政□限已滿、大總統選舉會雖已成立、尙未選出、應如何辦理、希各省區軍民長官各抒意見、以資採擇、並冀催促國會迅行選出次任大總統、俾卸仔肩、聞同□本云云、此項電稿業經擬就、須經閣議通過後、方能拍發云、

又訊云、望眼欲穿之總統選舉會、昨日竟流會、不但總統選不成、反鬧出許多笑話、徒令人有好事多磨之嘆、至於何以落得這般結果、姑不論留京議員是否足數、其實留京者亦未全出席、而所以不願躍出席、却不外金錢問題、有人說包辦者固明知會必不成、不過爲賣弄手段、表面鋪張此見、不得不有此一舉、以示錢若不先事說話云云、這話自有一番道理、但實際還不只此、據熱心大選之吏君、對人談及大會流產、輒歸咎於研究系與民治社之拆台運動、兩派此舉、對某方固別有用心、但包辦者之行爲、亦有足使兩派之不滿□、聞昨日兩院議事科簽到處人員、已將昨日簽到者、與未簽到者、分別列表、其未簽者、又分爲在京與未在京、以便派員分別疏通、錢崇愷王敬芳葉夏聲等均爲從事疏通之人員、收效如何、不難於下次開會徵之也、

北京順天時報云、參衆兩院、昨日（十二）日、開總統選舉大會、京師警察廳、暨步軍統領衙門、在宣武門內外、及順城街、象坊橋一帶、派有多數武裝軍警、荷槍佩劍、散布沿途、從事警衛、異常嚴重、聞軍警機關、曾於前期夜內、派出多數便衣偵探、分布城內外、各議員住宅廳所前、暗行監視、俾防議員避匿他去、及至昨日、各議員赴議院時、該偵探等、尙尾隨於後、送至議院門前、目視議員入院後、始各回隊交令、然另有一批便衣偵探、分布宣武門內、及該院沿途、各巷口內、輔助巡警、保護議員、及指揮車馬行人、避道而行、致順城街、象坊橋、一段馬路上、除議員之車蹤馬跡、及軍警官等、通行騁驅外、絕少平民蹤影、所有行人、皆驅在便道上行走、並且概不准逗遛觀望、其商鋪街道情形、大有前清皇帝巡幸蹕路之況、是日、警廳交令、內外城、各區巡警等、傳諭商家知悉、此日爲國會選舉大總統大典之期、令商家等、一律懸掛國旗、以表歡迎□祝之意、而商家等聞此命令、遂皆懸掛國旗於門前、至日暮尙未撤下、惟查各商家等、雖然家家掛旗、然因巡警傳告時、多有未說明掛旗原故者、以致有家、竟不知掛旗爲何事、其中、各因掛旗始知爲歡迎大選會之舉、然對於議員、選出何人爲總統、及選會開成否、概無過問者、亦足見商家對於一國元首、毫不關念、淡然之態度矣、

昨日大選會期中、京畿街市上、忽有一種鑑捉報夫之熱聞、係有便衣、軍警偵探等、到處攔阻送報人、及叫賣新聞之貧兒、向其衣服內、大肆搜檢、倘查有攜帶天津泰晤士報紙時、即將報紙沒收、有將送報人、施以撻楚驅去者、有拘而懲辦者、致送報人於惶恐中、乃將所攜之泰晤士報、藏在袖襟內、觀其形狀、頗似洪憲時代、對待本報、順天時報、送報人之舊態、不料今又呈現、於吾人眼簾中、誠可謂先後輝映、無獨有偶之事矣、

又聞昨日、京師軍警機關中、派出精通中外文字之員弁多名、組織一檢查郵電稽查處、分赴各電報局、郵局、稽查往外省、外國、拍發之各種郵電文件、非無彼等蓋有戳記、不能代爲拍發、此事、已由昨日起實行矣、但此等違背約法、剝奪人民所享權利之舉動、恐不免發生反向也、況此行爲、僅能拘束本國人、而不能侵害外人權利、則所有政治消息、照常往外傳達、倘遇外人電報、一並檢查之、則直系要人、將被外人羣起而攻之也無疑、然直系要人之愚、誠有不可及者矣、

●國軍驟添八師

▲曹吳必欲壓倒川粵

最近保曹洛吳、迭電北京當局、請將援粵之沈軍、援川之川黔各軍、一律編師、補足國軍三十六師之定額、歸陸部直接管轄、即以各該軍原有首領任爲師長、以期督率之便利、此事經高凌霨於前日（十一）提出閣議、各閣員討論結果、已予通過、並擬法係將沈鴻英所部編爲陸軍第十七師之空額、即以沈兼任十七師師長、川軍四師、悉照原電所請、由第三十師起、編至第三十三師止、以鄧錫侯陳國棟潘文華唐式遵四人爲各該師師長、黔軍袁祖銘所部、則編爲第三十四師、以袁爲師長、下餘黔軍彭漢章王天培兩部、仍編爲黔軍第一第二兩師、即以彭王爲各該師師長、均於日內以明令分別發表、惟關於餉項一節、目下中央無力担任、仍由各該師就駐在地籌款供應云云、

●駐日使領報告日災情形

▲華商損失甚鉅……横濱總領事慘斃

關於日本奇災情形、我國駐東張代辦與神戶領事已有電到京報告、張代辦之報告如左、㈠所有東京中國商行、漢冶萍公司外、皆已被毀、横濱方面所受損失、尤爲重大、現正商請日本政府帮助調查被難之華人、並請東京警視廳、予以救護、㈡現在此間華商所需賑濟、並請分電各省交涉員及商會捐募款項並派員携帶必需物品來此救濟、

神戶領事之報告如左、㈠前派委員暨署領事馳赴災區、現回神戶、據稱横濱地震、同時海嘯、全市房屋倒塌、適時火起、人民逃避無所、死傷極夥、登岸視察、道路龜裂、餘燼未熄、遍地屍骸、慘不忍見、華僑家屋燒毀已盡、死傷約千餘人、生存者已命陸續乘船來神戶、横濱總領事館倒、長總領事被壓燒死、昨與大阪神戶總商會組織聯合救護班、第一隊十七人乘車往東京救護、第二隊二十二人由水路租借南生輪船開往横濱接濟云、

●一片救濟日災聲

▲南昌　贛督蔡成勳、邀請各公團領袖及紳政界、共同籌備組織日災急振會、經衆決定辦法七條、㈠日災急振會合紳政界以及各公團各法團共同組織之、㈡公推蔡督理爲正會長、省議會歐陽副議長爲副會長、各公團領袖均爲幹事、㈢日災急賑會會址設於南昌總商會、㈣定於本月十四號下午一時開成立大會、㈤開成立大會時、各界人由各界領袖通知到會、㈥由省庫先籌撥一萬元、匯往救濟、俟開成立會後再行勸募、㈦救濟留日學生、並須另行特別設法、　又省教育會對於救濟日災、於日前召集會議、議決邀集各公團領袖於十二日、假本會共同組織日災救濟會、會長胡肅、現以蔡督已召集各公團組織及紳政各界人等共同籌備組織日災急振會、各公團發起日災救濟之舉、似可取消、比即條告該會事務股幹事速發傳單、通知被邀各公團領袖、屆時不必赴會、惟日災急振會所集款項、純爲救濟被災人民、不分日人華僑暨留日學生之界限、因教育界紛紛主張先行籌款救濟學生、乃主張另由該會召集各教育機關主任、以及各校校長共同組織一救濟留日學生被災會、籌款匯往東救留日被災學生云、

▲蕪湖　蕪湖救濟日災會代電云、上海時報館轉各報館各團體均鑒、東鄰巨災、亘古罕有、中日居民、同罹慘劫、凡我邦人、莫不震悼、本埠於本日發起救濟日災會、各界到者四十餘人、當塲認捐洋八千餘元、現仍由本會陸續分組勸募、俟募有成數、以十分之七賑濟日本被災區域、以十分之三救助留日被難華僑、先此布達、維希鑒察、安徽蕪湖救濟日災會文叩、

樹皮丸

是丸功能健腦固精壯筋補腎專治遺精陽萎神經衰弱等症無論男女均可常服服後隨時運動必得心壯力健之效果每瓶洋一元每打十元上海五洲大藥房發行

本藥房發行之人造自來血曾經呈請內務部衛生試驗所化驗立案久爲法律保證之良好製品風行海內外歷有年所前年推廣運銷美國著名各大埠復經函送上海工部局化驗蒙准給與美國派駐上海海軍醫官雷化驗證書方得簽字裝船放洋入口西人重視衛生無論藥品食物非經過法定機關之化驗證明諸手續不但不得其人民信用即官廳亦不准發行也是項證書西曆一千九百十三年四月廿八號上海工部局發出之保證文件言明自來血並無劇烈雜質及他種金類可見本藥房不惜工本誠心監製非同牟利者比諸君詳查本藥房自來血匣內保證書所刋銅版原文印章即知本藥房自顧名實不以空言欺世也

上海五洲大藥房謹啓

婦女經期不準生育艱難而血崩乾血種種病症因之而起惟月月紅丸藥功能通經活血平肝消鬱處女閉經痛經等症服之尤效每瓶一元上海五洲大藥房發行

月月紅

東方儲蓄銀公司開標報告

中華民國十二年九月十五號第四十次開標號碼報告列左

本月儲蓄狀況

儲蓄存單…共四千二百二十四號

儲款總數…共收銀五萬另六百八十八元

二成半獎…共發銀一萬二千六百七十二元

本次開標情形

▲儲戶代表　張浩源…安徽蚌埠分公司　鄒企中…北京珠寶街香山館　黃紹先…浦東爛泥渡鑫昌與　邵德潤…浦東花園石擂　段保義…宜興分公司　儲同華洋行董事各總理暨儲戶人士當衆執行

▲總行設上海北蘇州路二號

▲電話總寫字間北二〇五二號

總理　楊潤身　王蔭芝　洋總理　賈德士　稽查　胡鈞秋　查賬　顧恒司　法律顧問　達商大律師

獎別	中獎號碼	得主姓名住址	獎銀數目
頭獎	第一五八〇號	鄭念農君 廣州□畔街十四號　鄭鴻基君 宜興丁山　周氏君 上海□西廣德記綢緞莊　沈葭六君 □行鎮朱萬程君轉	合得銀二千五百元
頭獎	第四〇〇八號	斯羅君 上海北京路六十四號	獨得銀二千五百元
二獎	第〇六三八號	何殿元君 浙江楊莊何恒大號　武□全君 武昌都府堤九號　孫□金小姐 宜興芳橋鎮王復隆木行　卞□一君	合得銀五百元
二獎	第一一一二號	劉允常君 廣東黃埔□生舖　羅式千君 廣東潮陽北街九號　倪贊廷君 廣東百雲街大星巷三巷八號　王蓬洲君 廣東	合得銀五百元
三獎	第〇七九六號	傅維爵君 漢口英界普益里九號	獨得銀三百元
三獎	第二八九五號	丁懷商君 上海北四川路克明路三十六號　羅鳳山君 上海打浦浜太平橋成裕里十九號　唐素香小姐 貝勒路潤安里二弄	合得銀三百元
四獎	第三二〇〇號	永成德君 直隸平山縣東關　武寶齋君 石家莊三和烟公司	合得銀二百元
四獎	第〇九〇五號	羅尼斯君 上海法工部局	獨得銀二百元
五獎	第三七一五號	劉文龍君 崇明外沙大興村　唐勳賢君 上海西嘉興橋惟昌車行　沈崎娜小姐 上海俄羅斯公館	合得銀一百元
五獎	第一三〇四號	孫嘉宗君 阿城縣分公司　張琴連君 上海南新橋大世界對面式式里五號　華涵泰君 崇明浜鎮天茂德號　隱名氏 山東東關青龍街	合得銀一百元
附獎	第一一四二號	張惠裕君 上海吳淞路　以克泰君 崇明城內轉河　帶甫堂君 上海北四川路士慶路順和里七號　秦克馬嫣君	合得銀三百〇八元
附獎	第〇六四〇號	譚君 哈爾濱	獨得銀一百元

小獎　三　凡儲戶存單號碼末尾爲三字者各得獎銀十二元　共計四百念二號共發獎銀五千〇六十四元

拍賣類

瑞和洋行禮拜一拍賣

八月初七日下午二點半鐘在本行拍賣念四匹十五匹七匹半馬力直流電馬達三只　擦銅油五十箱　沙□七箱　皮紙二箱　紙頭念件　寶牌毛巾二百打　浴巾念□　打皮鞋油五箱　螺絲帽　螺絲門　卅五桶　電燈泡二箱　膠布帶九捲　硃紅漆四十件　雪茄　白餘　烟盒　鐵皮七十担　枕頭套九打以及絨線　白漆檯面石　鞋釘　鐵釘　三角鐵　鉛筆　毛毯衣料　顏料　紅鉛粉　安刀　花露水　糖果食物　零物等　電燈泡　斧頭　保□　不計此聞

瑞和洋行禮拜三拍賣

准於初九日二點半鐘在本棧拍賣　不限價　色織花洋紗　中和福壽　太西□毛　太隆八四布　來秦□子　漂色羅緞　華記漂色　呢絨　搶花呢　提花直貢元及緞條嗶吱　月華直貢緞底　十六友　人鐘棉紗　餘貨不計此佈

寶和洋行

奉會審公堂諭

禮拜一拍賣

准於初七日上午十時在上浦路七十七號　七十八號半　七十七號　拍賣鉛新方磚　灰行方碼　道色石灰　生財信字　檯椅几　几櫈几　等物　此佈

美亞洋行

禮拜一拍賣

鑽石首飾

初七日下午三時在四川路九十六號三層樓美亞洋行內拍賣　鑽石耳圈　鑽石戒指　手鐲　手表　金剛鑽　翡翠　及金器手錶　金針別針　鉛筆　金條　不計等物　看合意者於是日可　美亞洋行啓

寶和洋行

禮拜二拍賣

紙頭雜貨

准於初八日上午十時在本行棧拍賣包火柴用藍色紙二十九件闊廿二寸半長三十寸半每件五十令每令十一磅分拼拍賣　又呢帽使帽女帽各色十餘箱　牛奶罐頭十餘箱　食物　油漆二百聽　○餘　刀叉廚房刀共五十餘打及一切另物不計此佈

寶和洋行

禮拜三拍賣

住宅木器

准於初九日上午十時在本行拍賣串堂書樓客廳大菜間臥房廚房一切上等木器像私花架圓檯紅木琴桌沙法大椅及串器書鏡什料物不計此佈

公平洋行

每逢禮拜二不限價拍賣

啓者本行由英國名廠運來老牌各貨准於每禮拜二在瑞和洋行不限價拍賣各牌元綢元縐元羽綢布尺布市布原色六子紅元標漂西緞洋布標純花明細標花紗…均在拍賣…隨色照拼…英商公平洋行啓　(1940)

遺失通告

今遺失金坦仁壹戶名張席子…號計開…四十畝三分…厘田四十一畝…五分…登報聲明作廢　席子培啓　4070

徵聘女教員

本校擬聘女教員三人…學校高等年級…品學兼優…願就聘者請投函本校…　丙 3978

逸如贈書

…

上海銀行公會會員

四明商業儲蓄銀行廣告

本銀行開設以來歷有年所總行設在上海北京路並設分行於寧波漢口等處其他各大商埠均有代理機關專營一切銀行業務往來各種存款儲蓄存款及保管　新式保管箱庫　…惠顧無任歡迎　電話中央…

上海中國銀行公會會員

商辦廣東銀行有限公司廣告

本銀行係完全商辦在香港註冊實備資本英金一百二十萬鎊(另存公積金港洋五十萬元)總行設香港分行設於上海紐約廣州濱角漢口及代理處於天津北京英京日本小呂宋南洋等處專營銀行業務及儲蓄　惠顧無任歡迎　上海分行地點英界寧波路…　經理室電話一七七八　營業部電話中央一七七六

中孚銀行發給股息廣告

本行十二年份上期決算業已告竣並經董事會議決擇於十月一日(星期一)將本期股息發給屆時即希 貴股東在本總行及各分行支取爲荷　乙 4056

止痛

人之一身痛最難當不論痛在何處及緣何而起必至全體不舒坐臥不定迨至痛止而後甯由是以觀止痛藥之不可不爲之備以待不時之需用也此藥水止痛如神外搽諸般疼痛內服少許能止腹痛胃脘痛而於刀傷火燙跌打損傷尤有奇效茲將其主治各痛畧列於后

火傷　肌肉痛

打傷　風濕痛

刀傷　牙齒痛

燙傷　肚腹痛

此藥主治甚宏不能盡述如風濕痛筋骨痛肌肉痛以及種種疼痛又治傷風鼻塞或服或搽無不奏效洵屬家用之良藥也

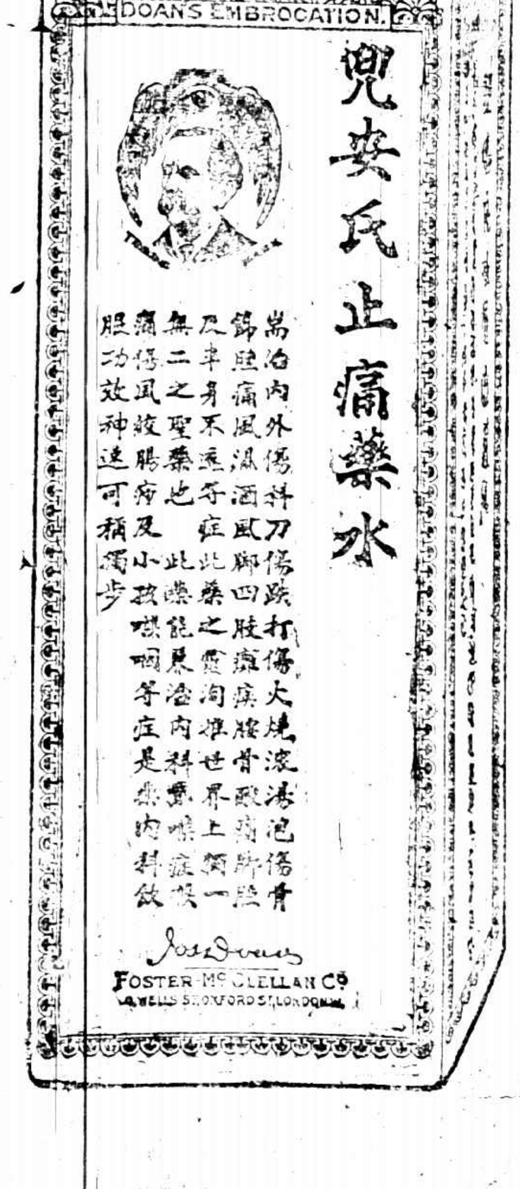

各埠藥房均有出售

每瓶洋七角每打洋七元

上海江西路七十一號

兜安氏西藥公司啓

兜安氏止痛藥水

名人香煙之
美國煙葉
在中國為第一
名人
大美煙公司
LIGGETT & MYERS
REX
10 REX CIGARETTES
Highest Quality
CIGARETTES
真正價廉物美

一 接要聞 一

李渠之通電

▲主張發起國是協商會

各報館均鑒、都下易變、倏屆三月、庶政停滯、羣情惶惑、加以天災迭興、外警頻告、此誠危急疑難之秋、國人奮發圖存之日也、(中畧)渠實獨居深念、以爲君子之道、莫大以忠誠爲天下倡、海內豪俊、各行其是、其救國之術、彼此雖有不同、其救國之心、彼此並無殊異、果能於此時發起一國是協商會、畢海內賢俊而網羅之、羣策羣力、惟誠相見、從前一切隔閡、悉於談笑中冰釋、然後協定大計、必有功效可觀、事本平常、理非深遠、奈何國人竟昧昧忽忽、竊思孫中山先生以開國元勳、奔走國事、國人之得聆言論、或瞻仰豐采者、莫不推誠傾服、爲孫中山先生計、宜捐棄一隅之奮鬥、出而肩當發起國是協商會之重任、若雲南唐督軍、湖南譚省長、四川熊前省長、皆與中山先生有舊、宜各竭力贊助、以成盛舉、中山先生而外、則惟段合肥、合肥以北洋名宿、領袖羣倫、馬廠興參戰之役、其功足以垂諸萬世而不朽、倘能登高一呼、則衆山皆響應矣、盧督辦坐鎭東南、有舉足輕重之勢、贊助合肥之責、亦盧督辦所不容推謝者也、曹巡閱使寬厚老成、當爲國人所共見、年來屏蔽畿輔、厥功尤著、以時以地而論、尤當以此義號召海內、吳巡閱使文武兼資、智勇絕倫、百戰功高、望重中外、王巡閱使、馮檢閱使、江蘇齊督軍、久綰軍符、素負重望、更宜趁此時會、伸明大義、會中協商既定、則一切計劃隨之、倘有違反盟約者、即携勁旅以絕其後、語云、仁者無敵、此之謂也、張保安總司令、坐鎭邊隅、爲國屏藩、雖師在操、素具偉抱、況與曹巡閱使誼屬姻親、尤當同舟相濟、提携之責、非張總司令任之而誰任之、(中畧)抑渠復有進者、老子之道、忌爲人先、設爲義之見、幸荷採納、虛事萬一、就日揭明此旨、詔示國人、倘諸公徘徊瞻顧、不遑、反於盛名有累、則渠請援匹夫有責之義、先效馳驅奔走之勞、待發起有人、再乞贊助、想亦大君子之所諒許也、時機迫切、語多狂直、知我罪我、佇候明教、衆議院議員李渠叩

漢皐之鄂軍援湘消息

▲鄂省當局與湘事……省會議員提出質問

漢口通信云、趙恒惕出亡醴陵、蒐收殘餘各部、反攻長沙、迄今旬餘、因外援不至、無所發展、惟湘鄂人士、對於所謂北軍援湘、猶不免幾許疑慮、証以蕭耀南復洛方電內謂、貴省內事、原無庸他人干預、但湘省內亂未已、擾及鄰封之秩序、敝省爲自衛計、不能不爲正當之防禦耳等語、則北軍將來實行援湘說、誠不能謂係楚人多諱、但近記者叩詢某當局、據云、在趙氏踪跡不明、組安留未不進時、鄂原有令二十五師及某某旅進岳保鄂之準備、嗣趙自醴赴復鄂蕭、而岳陽証明猶其趙部勢力、方始收回某師旅之出發令、在鄂蕭似可斷言其無援湘意、如援粵援閩等役、因洛方施行其武力政策之故、鄂省雖省有所供應、尙不如援川感受痛苦之甚、報紙迭傳鄂蕭位置動搖說、猶實因鄂對援川、未予澈底贊助洛方、盡量接濟一切之所致、蕭對鄂對湘、實欲無形表示好感、其復洛方電所謂正當防禦云云、殆已別具苦衷、而表面不能不如此說法、在洛方及主張援湘者之意見、或猶是以五年前之湘事例今日、以爲從前北軍第三師不獨可以駐衡、並且得京省各處之湘人一致表示好感、而不知彼時係吳七師軍紀大壞之影響、且爾時湖南反客軍與客軍之比較、無主軍之可言、今趙走而後之湘局、縱令譚不能到長沙、或不幸而內亂擴大、即以昔日吳與完好時代之第三師暫爲移長、或僅駐岳、恐主客軍意見之衝動、將不可免、然則湘鄂人士、果能利用機會、運用手腕、則洛方於人之南湖巡閱使、或將譚趙之役以消滅、亦未可知云云、

鄂省議員羅樹衡、因報載吳電鄂派兵援湘、及新師胡師將過鄂援湘、特向省署提出質問書、限三日明白答復、原書略云、頃閱武漢各報載有吳使急電蕭督派兵援湘、已有一部分開動、又載吳使已調新師暨陝軍胡師一旅過鄂援湘等語、不勝駭異、查此次湘省內爭、本係湘省內部之事、湘鄂壤地、雖屬犬牙相錯、然湘省軍隊、苟無擾害鄂省之事、則無論其內爭如何糾擾、鄂省自無過問之必要、況鄂省自改革以來、連年困於兵役、困於旱潦、財原枯竭、民不聊生、雖閉門休養、猶懼不及、豈有餘力干涉外事、是以本會號日通電、曾經鄭重聲明、凡此後任何戰役、鄂省絕對不爲直接或間接之參加、並同日咨請督軍兼省長共本斯旨、保境安民、旋准咨復贊同在案、此次派兵援湘之事、如果屬實、則貴督軍兼省長不獨蔑視本會主張、違反民意、設不幸兵連禍結、綿延幾時、是不啻將鄂三千五百萬呻吟垂斃之民、推而置之於重淵之下也、抑豈愛護鄉邦撫收歸察者所忍出、即謂新師胡師、原非鄂軍、不隸管轄、祇取經過、無事需求、而假人以途、抑豈局外中立之旨、誠因此而牽動南北戰禍、誰負其責、凡此種種、皆議員所疑駭而不能已於言者、謹依法提出質問、究竟有無其事、請於三日內明白答復、爲荷、提出者羅樹衡、

日漸沉靜之湘局

▲湘西趙部表示願意和平

長沙通信云、當趙氏既走、譚氏未至之際、湘人之所最恐懼者、第一慮北兵之援湘、第二慮趙氏之再舉、現在吳佩孚之於趙、雖仍有意援助之、無如鄂蕭蹺蹊、各自欲看守地盤、不欲輕率陷入湘戰旋渦、已先後來電聲明、對湘事嚴守中立、計自湘局轉變迄今、已逾十日、而湘境以內、絕無北軍之一卒一兵、足見北軍援湘、已無可慮、至趙氏非不思再舉、然兵力已弱、士氣全隳、蓋已無能爲力、現得確實消息、現駐醴陵之趙部軍隊、以葉開鑫所部合鄂軍計之、僅及一團、均駐城內、第二第四兩團殘部、尙能勉強成軍、均駐攸縣、若二十二團所部、則多已潰散、不可收拾矣、湘西趙部、唐生智旅雖無確息、然賀耀祖旅則已通電靜候收編、其電云、長沙第一師方參謀長勳鑒、湘密、頃於本日率全部抵益、對於湘事、維此翻覆、不欲過問、今日深願解甲歸田、不忍目睹湘局淪於瓜剖不復之境、對於我兄電促煥章(蔡軍第一路司令劉叙彝字)進遏、仍請去電阻北、以免衝突、而保地方、以後一切、候師座回省、再行秉承辦理、專此電聞、候電覆、弟耀祖叩印、又該旅兩團長來電云、長沙方參謀長勳鑒、海密、本部已抵益陽、維持秩序、來、承讀手教、敬悉我公關懷本師厚恩、誠摯可感、均可從長計議、敝旅長尤極灰心、來去、不問湘事、意巡電師座回湘、主持一切、但劉叙彝旅長所部、節節逼近、已抵桃江、務盼由益飛電轉達該旅制止、否則再經衝突、則後事愈益紛糾矣、如何盼即覆、鄭鴻海謝煜嘉同叩、灰印、方氏得此、除電促宋鶴庚回省、並電劉旅長請停止追擊外、並已派李蟠聯馬禹卿赴益、與該旅長商洽、是湘西趙部、僅唐旅尙未表示、然賀旅則明白表示、則唐旅之結束、亦不難迎刃而解、趙部如此七零八落、其不能再舉也、已不問可知、斯則趙氏有已向老關退走之說、(但亦有謂向顧退去者、)想亦以無可留戀、不得不去、但江西已在老關架設大砲兩尊、不許軍隊通過、如趙向此路退去、似乎不能帶兵同走也、至譚氏來省之遲滯、外間頗多揣測之詞、而軍界某要人、謂均不足信、譚氏在醴不過三四日內即可來省、惟忽有香漢匪首、率部三百餘人抵縣、將知事逐去、佔據縣城、究係何方軍隊、尙不可知、但香偉有槍二十餘枝云、又長沙民國日報深電云、上海各報館鑒、敝報出版八年、向以主持正誼、發揚民治爲宗旨、此次湘戰、於譚趙間、決無偏袒、寒晚突被封閉、未審何因、乞主持公論、加以援助、長沙民國日報刪、

旅鄂湘人之和平運動

旅鄂湖南紳鄉會代電云、上海時報館轉湖南旅京津滬同鄉會鑒、頃日致譚趙兩公一電、文曰、頃日程魯師長一電、文曰、湘省內爭、竟開戰禍、瘡痍未復之民、又罹兵戎之難、爪牙再摘、無淚可揮、忽接我公支電、主張停戰、指定地點、會商辦法、仁言利普、深洽輿情、捧讀之餘、莫名欽佩、挈湘局於狂瀾之中、免湘民於刀俎之下、轉危爲安、端賴此舉、務乞毅力進行、俾湘事和平自決會議、早觀一日之成、則人民少受一日之苦、除電請譚趙兩公各師旅團長各法團省同鄉會一致贊成外、謹先電覆、等語、伏念改革以還、湘民所受戰禍、較各省爲烈、此次突起內爭、尤爲不幸、兩公爲吾湘賢俊、又係舊交、竟以兵戎相見、自有不得已之苦衷、惟吾儕小民、喘息餘生、實難堪此、聞各縣盜匪蜂起、假借名號、以綁票爲詐騙、以殺人爲恩義、孑遺之民、將無噍類、且內部不能和平、對外將無和平之望、自相殘伐、何以圖存、我公縱能以武力成功、恐亦無以善其後、伏望容納魯師長停戰之言、和平會議、解決湘事、庶不致以愛湘之心、成禍湘之實、除電各省同鄉會一致呼籲外、謹呈陳詞、伏維睿察、並發起等語、請公關心桑梓、必有同情、伏望一致通電、一致贊成魯公之議、早定湘局、以安湘民、否則有限民生、將爲齏粉、有限兵力、化爲沙蟲、不啻湘人自亡也、旅鄂湖南紳鄉會卯文、

省軍疾攻瀘渝時之川局

▲省軍大部進逼瀘縣……周湯襲擊渝城……北軍退駐下川東之遠因近因……川局變化中之和平通電

八月三十日成都通信云、川省戰爭、已成循環狀態、曾於上次通信述之、在四日以前、此間尙傳東路內江資州一帶戰情緊急、省垣方面、殆不免復呈緊張、乃近三日來、東路省軍、續有進步、而渝城因湯子模周西成之襲擊、確在危險境界中、東路省軍、確已分途由富順隆昌進偪瀘縣、聞昨二十六號、呂超所部、已進至瀘縣小河上遊之懷德鎭、張冲所部、已過距瀘九十里之玉蟾關、該地山嶺奇突、最爲險要、過此、則瀘縣已陷入危險境界矣、據渝城最近消息、周西成部隊、又進至渝城對岸之三百梯黃角埡一帶、並將已經回復原狀之銅元局占據、前夜由南岸射大礮數發入城、且時有流彈飛過江北、現時渝城舖戶、關閉者愈多、街面拉夫甚急、外國已將所有兵艦集中北岸云云、是渝城亦岌岌乎危矣、渝方何以忽呈此特殊變化、則以北軍內部情勢、已有變遷之故、前日此間盛傳北軍與楊森所部川軍、已生意見、一部人尙不肯信爲事實、現據省軍前方將領與私人函件、多言北軍已決退往下川東、而某處得渝城友人函、謂北軍現對川局態度、極爲冷靜、於來往郵件、已不甚檢查、昨二十二號、各部曾會議一次、即係關於北軍退往下川東之事、決議渝忠以下、完全由北軍防守、重慶重鎭、完全由黔軍防守、鄧錫侯所部第三師、陳國棟所部第七師、完全加入中路、與楊森各部共同作戰、二十二三號、王天培彭漢章佈覺民、已統率黔軍由中路抵渝云云、按自戰事發生以來、省軍方面、常持川人解決一致對付北軍之論調、而又隱然認定渝方某川軍將領、曾向省方表示主張和平不願再戰之空氣、北軍雖不進信係異、然深入重地、介在川軍之間、不能不有危疑之意、以故每欲作戰、均不肯居前、亦不肯積極進戰、渝方屢次被退、實以此爲最大原因、據某派人言、北軍所以如是消極者、因前鑒華太甫敗、祗諸官架、全無治軍之才、其部隊尙不及前清之巡防軍、僅如游兵之雜器、故一與戰事、即不免敗潰、此外尙有一最大原因、即北軍中將領、如盧金山等、各有安福臭味、孫段聯絡、現尙進行、聞段曾催盧收復四川、故北軍之一部、實早與楊森離心云云、此說確否、雖未敢斷言、然前日省軍探獲渝方密電、盧金山曾以北方情勢緊急爲詞、謂曹吳早定和平之計、袁祖銘復電不答應盧說、謂北方即有何變端、盧須稍候一二月、若此時遽退兵、恐西南各省團結益緊、東北局勢、將爲所操云云、據北軍一部、早不願作戰、固甚明瞭也、以上所述、僅爲北軍退走之遠因、據此間軍界傳說、近楊森所部同北軍進攻資州、旋即退却、至內江過浮橋時、損失頗大、益怨指揮使彼等居前鋒、致受重大損失、而北軍一部子彈、又爲楊森截留、因之發生意見、此北軍退駐之近因也、渝方近由之變更、係使北黔川三部、各當一面、免各懷疑忌、方相猜舉、大致北軍駐下川東、爲鄧陳楊防後路、仍向接濟子彈、袁祖銘保固渝城、綏德之際、爲鄧陳楊聲援、現渝方隣當抽調前方部隊、解決周湯、實則亦此時調遣各部、大加更動也、當此變更之際、各路省軍、乘勢進偪、渝方情形、殆不免特殊變化、北軍欲安處下川東、恐亦不可得、袁援軍未到時、擊退周湯、即鄧陳楊後路不被襲擊、或尙可徐圖進戰、若渝城不守、則全局瓦裂、北軍黔軍、不能在川立足、鄧陳楊等、除趨向省方之一派、而其猶庇徐爲後圖外、亦無辦法可設也、近聞與鄧楊兩部關係較切之劉文輝、與陳洪範何光烈聯名通電、調解川局、殆將於近日事勢變遷、洛吳之武力征川夢、終將打破耶、現田頌堯在川北、勢尙活動、田部但已振復聲、原駐保省軍王應中部隊、業退至臨草、然此係局部情勢、不足以概全局也、

九月一日通信云、近因渝方部隊、全行更調之際、戰局遂呈露特殊變化、據渝訊、渝城各軍決議、以楊森所部二軍全體往中路戰事、鄧錫侯陳國棟所部任右路、黔軍守重慶、北軍守下游、自八月二十二四號以來、各部按照所定區域開拔、渝城遂有猖撤潰兵之象、而中路忽抽調大部黔軍、右路忽抽調大部北軍、士氣不能不受影響、且右路合川之北軍、及二軍李樾森部開拔時、省軍喻培棣所部、已逼遂地、據此間傳說、合川已爲喻部占領、喻師長曾有捷電、略謂秦國指揮三師各部、與棣部周圍、及駐合李樾森、鄧部騎兵團、又黔軍一部、已分向渝城於銅梁兩日、先後確實占領合川、由銅梁橫退之北敗、退却、近據確報、潰敵之糧餉、仍保存於本團子(在銅梁璧山之間爲由大川趨渝正道之側面)棣部進同北道友軍、現正由銅合向璧隄進攻中云、先一日喻師長尙有一電、略謂周西成已到木洞、我五旅及廖團長已到長生橋側木廟(在巴縣南川之間)一帶、據探報當風鋪黃角埡一帶、約有敵一旅以上、係黔軍之鄧三師之一部、西成準明日拂曉進攻該敵、期在必克、務乞我中北兩路各友軍、火速嚮迫重慶、我願湯賀各友軍及獨團、速攻長壽、進偪江巴云云、據念四號渝訊、重慶南岸槍聲潮濤、並聞有大砲聲、周西成部隊、確已抵南岸黃角埡一帶、此時各路省軍、自必如風起雲湧、疾趨渝城、趁渝方調換未完畢之時、收夾擊之效、渝城內外、川北黔三軍雲集、苟合力以攻、固不易遽屈於人、特恐一國三公、人無適從、一部潰離、全部皆爲俘耳、惟聞念四號午後、鄧錫侯所部之第五旅、及騎兵一團、獨立孫團、已向右翼開拔、陳國棟所部第七師、已由下遊開到江北、重慶附近、如浮圖關磁器口等處、袁祖銘已派黔軍前往防守、南岸一帶、袁祖銘亦已派隊渡河、原在中路之盧金山朱大霈等部鄂軍、已到江北之悅來場一帶、隨即開赴下川東、二軍李樾森旅、現駐寸灘、暫任木洞(距渝九十里)唐家沱(距渝三十里)一帶防務、黔軍總指揮王天培、副指揮彭漢章、並佈覺民、已由前線回渝、嗣議以後進行大要、現在渝城北岸嘉陵江內、提選浮橋三座、一在千廝門外、一在猫兒石、一在磁器口、以便渡軍、是渝城當局、早有準備、非漫無佈置、或不至臨事紛擾也、又喻師長捷電、是八月徑日拍發、頃已歷七日、尙未續有捷電、此間市面、連日拉夫甚急、然則前方戰事、倘不易得手耶、又前三日此間盛傳省軍四面進逼渝縣、轉瞬即可將該城占領、頃又三四日矣、尙無占領之電、然則彼方實力、尙足撑持耶、總之渝方各路軍隊、全體調動、不能不受最大影響、此時若禁不起驟雨急風、或不免全局瓦裂、若中堅部分、能從容調度、將如在昨陳洪範劉文輝何光烈劉斌四師長聯名通電、主張和平、頃劉成勳復電、略謂溝電痛息事寧人計、贊佩何已、川省以局部之紛擾、致暴力之横侵、舉天府名區、將淪直派征服之地、與強敵爭一旦之命、實停辛而茹痛、忍置武以牲一切、與吾人爲捍衞自治、擁護省格起見、不得不犧窮兵、若夫各部川軍、皆吾兄弟、誠語各息意氣、悉泯猜疑、捐棄前嫌、同赴一的、自當力釋前嫌、重敦睦好、凡茲調誠、皆經一再通電、必蒙明察、今幸天和吉川、出師原捷、於軍連戰劍痛、已無再戰能力、適諸公倡導和平、出任調停、斯誠民物昭蘇之會、天心人事、漸入佳境、即望諸公與力斡旋、早促實現、但使北黔兩軍先行限期、一律出境、則糾紛立解、百廢俱當、當即迅贊嚮、俗令前方部隊停止進攻、至川軍之團同胞、如果主義相同、則善後不難徐議、冒此實所盼辦法云云、

川省發行鈔票助餉

▲設立官銀號……鈔票二百萬元……於六個月內收回……以造幣廠餘利作担保……發明

成都通信云、日來省中、籌措接濟兩方軍費、甚形忙碌、已將印而未發之銀票、提早發行五十萬元、省議會總商會有一部份人員、仍擬積極反對、惟事已至此、恐難生效、茲將劉成勛所刊布發行鈔票布告錄下、案照四川軍總司令部四川討賊軍總司令部咨開、軍事方殷、餉糈孔亟、迭據各將領文電紛馳、索餉急迫、羅掘俱窮、支應無術、查此次戰事發生、原於楊森等勾引外寇、擾亂四川、挾統一之僞號、破自治之成局、盜賊縱横、民生塗炭、在川省自治、係由省議會根據人民公意、議決公布、我大元帥誓師討賊、亦經省議會議決出兵、凡我民意所關、勢理莫難逃異、敝總司令仰承師座特任之重、加以人民責望之殷、故不恪盡職守、順應輿情、是以整頓戎師、大張撻伐、保障省憲自治之莊嚴、促成合法統一之實現、從衆意而用兵、奉命令以討賊、萬不得已之苦衷、要爲貴省長及全川人民之共諒、爾時籌維助者也、自開戰迄今、時逾九月、徵師逾萬、轉戰千里、人民之杼軸已空、將士之飢渴可念、積欠已鉅、日食尤艱、各將領文電催促、自是實在情形、若不迅籌鉅款、源源接濟、誠恐貽誤戎機、影響川局、相應咨請貴公署查照、務於援勦期間、籌備現金一百萬元、撥交過部以憑分支、暫濟用急、至於將來出省討賊、究需軍費若干、屆時再另案咨請、俾資籌備、以期內竟自治之全功、外圖討賊之大計、並希將復、實爲公便等由、准此本省長以當此財政未經統一、此項大宗餉款、籌措實難、萬不得已、討惟成都造幣廠餘利一項、尙可挹注、節該准川西總司令兼四川討賊軍總司令部咨同、當經飭廠餘利、必須按日籌撥、並時亦不能無先籌鉅款、究應如何設法、以濟軍需之處、當經咨請省長核辦、並後、茲復據當該餘利一再會商、特將該廠餘利、作爲基金、設立官銀號、暫行發行銀票二百萬元、所有公私交易完糧納稅、一律通行、六個月後、完全收回、軍民兩便、莫善於此、除逕咨請貴公署煩爲查照、分別咨令布告、暨諮公推、抄送銀號發行條例一件等由、查此項銀票、既係以造幣廠餘利作爲基金、設立官銀號發行、准人民完糧納稅、六個月後完全收回、自不患有失信用、殆害吾民、兩總司令以軍事緊急、猶恐延宕、影響川局、請分別咨令布告前來、除咨請省議會於開大會時追認、並分令外、合行布告商民人等、俟銀票發行、凡公私交易完糧納稅一律通行、勿得歧視、此布、計開銀票發行條例、第一條、此項銀票由四川官銀號發行、並負完全責任、第二條、此項銀票以二百萬元爲定額、第三條、此項銀票自票面發行之日起、滿六個月後即行收回、第四條、此項銀票、指定成都造幣廠餘利、切實保證、第五條、此項銀票、自發行後、公私交易完糧納稅、一律通行、不得歧視、第六條、本條例自公布日實行云云、

呂調元固位之新結合

▲與同任教廳長交歡……派人聯絡海上民黨

國聞社安慶通信云、皖省長呂調元氏之位置、早在危疑阢隉中矣、日來復因事致忤馬聯甲之意旨、更覺自危、於是乃別謀新結合、以爲抗衡馬氏、保持位置之地步、近日呂之恐慌、實起於督署秘書長曹備八之來皖、曹秉承馬氏之命而來、所帶約有兩大端、一爲用人問題、緣馬氏前曾爲某某指索各處長、又爲某某等指索某某數縣之知事、呂氏均未應命、曹氏此來、首爲質問此事、請呂一一如馬氏之命而位置、一爲軍餉問題、一催索本月餉項、並約定以後餉項、須按月撥付三十一萬八千元、不能短少、一案付以前欠餉、約百萬元、須訂期撥付清訖、曹既面呂陳述來意而後、呂氏對於兩事、均難以聽命、始尙虛與委蛇、而曹氏亟欲復命、催促甚急、財廳長胡思義及呂氏、均極感困難、胡氏至窮迫而自行辭職、雖其中尙雜有教育經費問題、而軍餉問題實佔大部份也、其後曹氏迫不能待、又與呂氏開嚴重之談判、而呂氏亦以冷峻之態度對之、曹言及用人問題、請呂一一照辦、呂曰如此、則不如請督理兼任省長甚好、曹聞言冷笑而已、既又言及軍餉問題、呂謂每月只能撥付二十一萬圓、多則無從籌措、曹謂念一萬不够、呂謂實無辦法、曹又問欠餉如何辦理、呂謂前欠只好暫擱、現在即準每月撥付之餉、已屬不易、實無力顧及前欠、曹曰、如省長所言、是兩者均無辦法矣、呂歷數近來財政之困難、及吏治人員之不易、曹曰、用人係省長大權、省長不肯、自屬無法、但我等要軍餉、總是應分、無論如何、總要變餉、省長不能無辦法、呂謂辦法即止於此、如督理以爲不滿、則請督理自想辦法可已、曹怫然曰、既如此、某當即日返蚌、以此復督理之命矣、呂曰、我心予督理之前、代爲剖白陳述困難情況、曹當即拂袖而出、即日憤憤離省返蚌矣、呂氏知此後與馬氏將入於奮鬥期間、自己必須結合一種新勢力、以爲援助、始足相抗、其時適值前辭職之教廳長江暐、被北方名流代表所挽、由廳而返皖、江本非呂氏所恨、初荷皖任、即有去之之心、日前江之出走、實爲呂氏所擠、然在重行返皖時、呂氏因江本屬民黨份子、於海上民黨方面、多所契合、實有一部份之勢力、前此所以欲去江而不敢遽去者即以此、此時乃欲利用之、遂一移前此之態度、以極誠懇之意、慰留江氏、前兩日間、江氏曾一日三上辭呈、呂氏亦三退辭呈、並派政務廳長章實穀、又示意各方人士、前往挽留江氏、以致江氏欲罷不能、當江任之前一日、呂特召江氏於晚間九時入署、當面誠懇慰留、語江曰、某此次之留君、實出於至誠、望君勿絕人太甚、江氏爲所感動、乃毅然曰、既承省長如此相待、願盡其所能、從勉強擔任之、明日即復回教廳長之任矣、外間論者多謂江氏之爲馮婦、未免有衝出處、而不知內幕中尙有呂氏一番作用存也、連日呂氏與江極力交驩、迥不若前此之以異己者相待、聞江氏亦願爲呂氏盡力、代呂聯絡海上同人、以厚勢力、預備與馬氏奮鬥時之效用焉、日昨聞呂氏且特命親信之人、前赴滬上、與民黨人士接洽、其人業已出發云云、呂能否接洽就緒、聯絡能至何程度、不久當可有新聞事實與稍微、是在吾人之探討也、

閩垣教育界之罷教潮

▲教職員會議之情形……教財兩廳長交涉無結果

福州通信云、秋季始業、瞬已多日、而省學校則均未上課、實惟一原因、即爲八月份教育費、尙未發給之故、而此等事實、在吾閩年來、已屢見不一、然則政廳有此等事實、則其困難爲何如矣、財政廳八月份之收入、祇達三萬餘元、而教育費佔其三分之一、而其他文職總額、則在十萬以上、若量入爲出、平均分配、則教育費一項、至少須減至十分之一、而財政廳不敢也、則其所付省立各校教育費、月支二萬元、前曾由財政廳教育廳及教職員聯合會議決、甲月之欵、於甲月三十一日以前、先發一萬二千元、其餘於十月十三日以內發清、近以財政困難、七月份之教育費、延至九月八日、始行發清、至八月份之二萬元、本當於十月十三日以前發清者、而迄今祇發五百元、教職員在暑假期內、自無如財教兩廳何、今則秋季始業已過期、教職員要求給薪、遂又以罷教聞矣、

九日上午九時、中等以上教職員聯合會、及小學教員聯合會、俱假省教育會開會、中等以上教職員方面、推舉李廣英主席、王昌速記、對於新辦法、討論結果、定十日起連日開會、一面請校長出席、質問校長有無辦法、限三日內答覆、如三日內無完滿答覆、即全體向教育廳嚴重交涉、再無效果、即一面同往坐索、一面通電全國宣布省當局摧殘教育罪狀、至小學方面、則由謝步安主席、姚大鏞速記、公決官廳對於小學經費、如此摧殘、是完全無誠意維持、應自十一日起、由會將缺餉教員所開之缺備假、以供全體教員坐索食用、並詰官廳何日發餉、即於何日上課云、

十日中等以上及小學教職員、因與校長團聯席會議之結果、全體往教育廳謁教育廳長王孝緝、王氏云、爲中對教育經費困難、知之甚詳、但財廳選以收入支絀爲詞、多方推延、擬本日親赴財廳解決此事、如無良好結果、明日當與諸君同往財廳坐索云云、衆以王氏既有如此負責之詞、且俟其答覆、遂行退出、又在省教育會開會、議決翌日再集省教育會同赴教廳、詢問王廳長赴財廳交涉情形、如無良好結果、即實行坐索云云、

據深知財政廳情形者云、財政廳近來將閩安關抵押借款、又實行附加賦稅、加增捐稅等、又得包商一注押櫃金、對於八月份教育費、已有辦法、不過秋節迫屆、深恐教育略爲到八月份教育費、又要九月份教育費、則無術應付、且慮其他機關踵起效尤、故先予拖延時日、以杜教職員之得寸進尺、所言亦有理由、惟此稿隨發之頃、曾接友人來函、本日中等以上教職員及小學教職員、已在財廳坐索、可見十日教長與財長之交涉、必無圓滿結果、此亦意中事也、(九月十一日)

最後協定之接收威海衛條文

威案會辦梁如浩、以前與英人所訂接收威海衞條文、大受社會抨擊、故於條文又有所修改、其最後之協定、即所謂(接收威海衛委員會中英委員協商意見書)者是、此項條文、與前次各報披露者不同、茲從某外交家處、援得此項意見書原稿、特爲發表於次、以供留心威案者之研究、

第一條　威海衞地名、按照一八九九年至一九〇一年劃界委員會所立界石、包括威海全灣沿岸以內十英里地方、及劉公島與威海灣內之羣島、茲由英國政府交還中國政府接收、應劃歸管理專區、以便中國政府按照該區現在之適宜管理繼續辦理、並由中英政府特派相當行政長官管理之、雙方商定所有英國威海衞行政公署期內之一切措置登記契據、及其他案卷等項、移接收威海衞時及將來威海衞行政機關所應用者、一概移交中國政府、

第二條　英國政府所購得之地畝房屋、並租出之地畝及租地權、由英國政府交還中國、並將前有官產地畝房屋暨由英國政府所購得之地畝房屋、一併交還中國、因此中國政府允將劉公島內與章所開之房屋等無償借與英國海軍作夏季避暑休息之所、以十年爲期、將來期滿後經雙方同意、並得以按照原定條件展期續定、但中國政府對此上開房屋與英國政府需用之地畝房屋、所有房屋等、一併歸還中國、關於中國政府借與英政府在劉公島上之地畝房屋、及允許給與各項便利清單如下、(一)打靶場地畝及其房屋、(二)野球場及其房屋、(三)水手休息娛樂所、(四)海軍醫院、(五)海軍官俱樂部及網球場、(六)下級軍官俱樂部、(七)水手運動場及其上房屋、(八)水手網球場、(九)醫院地基之一部分及其建築物、地點約在穿過該地基中心馬路以南、連同司令官網球場、如圖上所標明者、(十)皇家海軍旗牌、(暫行借用、俟由中國政府另撥相當房屋以替換之、)(十一)海軍司令官舍、(六一)及其附近房屋、(五二)(十二)海軍聯合俱樂部及花園、(五七)(十三)圖上第(五二)(五四)(五五)(五八)(五九)(六十)(七三)各號住宅、及花園、(十四)醫院(五三)及其儲藏室(五十)及發電機室、(十五)碼頭房屋、(四八)(六八)(二九)等各號儲藏所及(二五)(四七)(四八)(七十)號又自(三十)至(四十)號又(七九)其中足敷存儲六千噸煤斤之用、(十六)海軍小塢、(十七)機器廠、與中國海軍共同使用、(十八)在劉公島內允許英海軍裝煤駁船在內停泊及煤夫便利、(十九)馬頭碼頭中英兩國海軍公用、(二十)其應行交還之開石塘、及英政府仍可於應用時、在內採取石料、不收價值、(上條內所列號碼即係圖號碼、將來應按此繪定、)(未完)

河南將開水災籌賑展覽會

▲展覽物品有新鄭出土之周鼎三十餘種……吳道子大幅八物……中岳寺九柄玉如意……及其他金石墨寶等數百種

開封通信云、河南汜水西華等縣、大水爲災、雖經張省長撥給賑款、及華洋義振會代籌工振、然每縣所得不過數千元、仍等於杯水車薪、無濟于事、被災各縣在省分投呼籲、早已力竭聲嘶、當局雖明知災情重大、而庫款支絀、實已無法再撥、昨經開封道尹孟劍濤君與軍政兩界要人磋商、開一籌賑大會、政務廳長常秀山、督署參謀長李彭臣、副官長田宗川等均極贊成、擬定辦法、係徵集河南最近發現之希世珍品、即新鄭縣新出土周代古鼎三十餘件、與省長公署保存之唐吳道子手書之風伯、雨師、雷公、電母、等眞蹟八幅、及實業廳保存之九柄玉如意等、開會展覽、售票籌賑、以上三種、不唯爲河南珍貴之物、實我中國絕無僅有之寶物、周鼎係最近新鄭李姓掘土發現、有三十餘件之多、或云七十餘件、口徑大者有一尺八寸之巨、事爲新師長所聞、恐爲奸人所盜、趕行保護、一面電禀洛陽吳巡閱、一面將此實寶運至鄭州、不輕示人、但有人見此器花紋極綢緻、字跡亦甚明瞭、確係周器無疑、吳氏得電、即電令河南軍民兩長及教育廳長、赶將此項古物運至開封、保存於河南古物陳列所、大約六七日內即可運汴、博古君子、莫不延頸以俟、至吳道子畫、原保存於彰德某寺中、後經某僧以五百金抵押於北京某古董肆、張鳳台省長到汴時、即湊集千餘金、派前衆議院議員郭某偕赴京贖回、保存於省長公署、畫共八幅、每幅均長三丈餘、寬二丈四尺、古色古香、極有價值、中岳寺之九柄玉如意、係清乾隆帝登嵩山、留鎮山門者、趙倜督豫時、恐爲匪人所掠、運至汴垣、趙逃馮來、此九柄玉如意遂落於馮手、當時盛傳保曾祝壽、馮以此九柄爲老師壽、京滬各報紛紛登載、馮乃將此玉如意交實業廳保存、以明心迹、此物記者曾一廣目、有黃玉如意兩柄、翠玉如意兩柄、瑪瑙如意兩柄、水晶如意兩柄、及白玉如意一柄、黃玉者上嵌玫瑰色寶石大可徑寸、柄部玉棟、係與如意爲一塊玉石鑿成、雕工之精緻、直疑鬼斧神工、恐清宮中未必有此品也、當局果能以此三物陳列展覽會、必可引人入勝、中外人士將爭快睹、一飽眼福、張省長很贊理、及開封各收藏家均允將所存名人墨跡及金石珍品、借交大會展覽、中州爲我國文化策源地、最近出土及各家珍藏之墨寶、均不在少數、今因此竟萃集於一處、亦研究中國美術學者之一絕好機會也、記者得此消息、喜極欲狂、因爲誌之、

山東一師貸助升學校友

山東省立第一師範學校、因負地方教育之責任、一方對於畢業生服務者、加以相當之指導、一方對於畢業升學者、給以貸費、以資深造、該校已將新生報名費餘款、及中途退學之保證金、撥歸校友會、專爲擴充校友會事業之用、茲聞該校長不日出發、視察各縣教育、督促進行矣、

南京短簡

◎省垣士紳會議、採運米穀販濟日災、應作有限制之辦法、每星期可運一千石、以兩個月爲限、

◎省垣米價因受日災影響、雖在新穀登場之際、並未跌落、

◎督辦田中玉電致齊督、及四省剿匪總司令陳調元、蘇皖兩省邊境土匪猖獗、應籌協防方法、

◎韓省長諭令教育廳長、責成江都曹知事、將地方教育經費悉數劃分、以免紊亂經濟、破壞教育、

◎寶應士紳擬緩辦戶籍、呈請轉飭吳主任暫緩該縣、韓省長以其有礙全省規定進行、不允所請、

◎財政廳現正積極辦理紙烟特稅進行事宜、期於十月一日一律成立、

◎國務院諮議唐理洪、安徽省公署諮議王光佛、昨日均由皖來甯、隨即分赴滬蚌、

◎下關江面昨有英國兵艦比爾競一艘、由下游來甯、停泊北岸、定今日起碇上駛、

◎陶家瑤昨又來甯、會晤齊督軍、籌商赴贛任計畫、

◎下關軍警昨日(十四)拘獲由蘇來甯匪黨二名、並查出身帶手槍子彈、已送交軍事審判處研訊、

◎警務王處長、調衛生科長王奏雲爲警務視察長、以南區署長許桐調充衛生科長、另委勤務督察長李燦文爲南區署長、其南區因捕匪不力之巡官、亟有降調、

杭州短簡

◎省署准國務院電開、據留日同胞被災急賑會熊希齡等函稱、留日官費生學費、向由各省分担、按月滙解、現東京等處、地震成災、學務自必停頓、公議懇請通電各省區、轉飭財政教育主管機關、迅將前項應解及前次曾學經費、匯寄外交部轉駐日公使彙收、酌提若干、分別振濟被災學生、俾無失所等語、即希查照核辦見復爲荷、

◎耆紳高雲麟程良駿徐恩梅等、因黎黃陂南下、晉謁盧督辦、有所詢問、聞盧督辦答復對黎南下、認爲個人行動、與江浙大局無關、

◎此次日本震災、廣濟醫院院長梅藤更、因距東京尚遠、得免於難、昨已乘車回杭、家人頗爲欣慰、

◎運署電富廣督銷局云、頃據玉邑鹿富稽代表陳怡元等電稱、匪運鹽包、請求加價、商棧不允、議自九月十五日始停頓運鹽等情、事關民食稅銷、究竟如何情形、仰即會縣查明妥爲解決、

◎王實業廳長蒞任後、調第二科科員章渠爲本廳秘書、

◎第一中校大方伯學生十四日晚間開會、一致援助被開除各學生、當場分別簽名、堅持罷課、

◎財部咨復省署云、查田賦爲收入大宗、該省積欠甚鉅、自應飭行清理、財廳所擬查催各縣民欠舊賦辦法、尚屬妥協、應准備案、仍將辦理情形、隨時咨部備查、

各縣消息

江甯

◉請規定縣師經費補助辦法　江蘇義務教育期成會呈省長文云、爲建議劃撥省款、補助各縣師範經費事、本年八月本會開常年大會、據商淳會員邢朝鏞韋庭驥唐雄藩提議劃撥省款補助各縣師範經費案、經到會會員公同討論、僉謂義務教育之推行、首在合格師資之培養、蘇省原有之省縣立師範學校、限於校數名額、久虞供不敷求、而按照新制辦理之師範講習科、及相當年期之師範學校、或絀於費而有待擴張、或困於財而尚未設立、查本年六月省議會議決劃分省縣教育事業、以初級中學前期師範歸縣辦理、又於十二年度預算內法定省款補助縣立初級中等學校十二萬元、並說明每縣一千元、再武進縣立女師範補助費銀一千六百元、即在此款內開支等語、似此項補助、兼及初中與師範兩種、論性質既同在中等範圍之中、論經費亦斷無彼此歧視之理、又查省議會議決劃分江蘇省縣教育事業計劃案內、縣地方開辦初中與師範經費之規定、每年由省庫補助、每縣初中前師各二千元等語、但十二年度祇列每縣一千元之補助、目前各縣師範、無論已設未設、均在需款孔亟之時、究應如何適宜分配、亟應妥爲規定、俾各縣有所遵循、當經全體一致議決、認爲有請求解決辦法之必要、爰此建議省長、敬乞令行教育廳核議施行、謹呈、

◉捲烟特稅之最近消息　蘇省捲烟特稅、自由財政廳派員赴各縣調查後、財廳即分別酌定分區稅額(保證金照原額一成)列下、㊀(南京區)江甯六合江浦三縣、全年稅額二三〇八六〇、㊁(上寶區)上海寶山南滙金山川沙奉賢六縣、全年稅額五六五七二九、㊂(松青區)松江青浦兩縣、全年稅額八三五二〇、㊃(嘉太崑區)嘉定太倉崑山三縣、全年稅額七七七六〇、㊄(崇海區)崇明海門如臯南通四縣、全年稅額六〇四八〇、㊅(蘇州區)吳縣全年稅額一三二〇三二、㊆(吳江區)吳江縣全年稅額五九九〇四、㊇(常熟區)全年稅額五九七二二、㊈(無錫區)江陰無錫靖江三縣、全年稅額一二二六八、㊉(常州區)武進丹陽句容高淳溧陽金壇溧水八縣、全年稅額一三八四四八、㊉㊀(鎮江區)丹徒揚中泰興三縣、全年稅額四七九二三、㊉㊁(揚州區)江都儀徵寶應鹽城高郵泰縣興化東台八縣、全年稅額二九五六八、㊉㊂(淮陰區)淮陰阜甯淮安泗陽睢甯宿遷灌雲東海贛榆沭陽邳縣漣水十二縣全年稅額一一四八一六、㊉㊃(徐州區)銅山豐縣沛縣蕭縣碭山五縣、全年稅額一四四二二七二、共計稅額二〇九一四七五、保證金二〇九一四七云、

蘇州

◉駐蘇日領公函募賑　駐蘇日本領事藤村俊房氏、以本國東京橫濱等處、此次猝罹巨災、昨特函蘇垣各機關各團體、及政紳商學報各界鉅子、陳述被災情形、懇乞提倡捐賑、原函文云、敬啓者、此次敝國水火震災同時陡發、被難區域、亘二萬英里、被難人口、達一千五百餘萬、其中東京橫濱橫須賀千葉沼津熱海等處之大小都市、均已成爲荒墟、災情慘重、實爲亘古所未有、不但損失過鉅、將來回復之難、而目前數百萬無家無食無衣之災黎、尤屬待哺嗷嗷、敝國全國人士、業已奮起救濟、然地廣人衆、終覺杯水車薪、如此浩劫、惟有仰盼世界各國熱心諸君、本人類互助之精神、爲通力合作之援救、庶幾垂憫哀鴻、不致終填溝壑、除在蘇各日僑、已由本領事發起、召集共籌急賑外、爲將被災情形、撮要布陳、倘荷提倡捐振、頒賜仁漿、則本領事自當代爲轉達也、專此奉聞、並頌台安、藤村俊房啓、

◉第二高小之改進　謝衙前縣立第二高等小學校、本學期改變課程後、將教室分爲真善美智仁勇六級、並添聘教員數人、學生一律穿制服上課、圖書館內加添新書、大加改良、學生日漸增多云、

◉市民議修新民橋　閶門馬路市民、近因大馬路新民橋、爲車馬往來要道、年久失修、木朽釘脫、頗形危險、工巡捐局、置之不問、設再延不修理、難保不發生危險、現議決籌款修理云、

南通

◉附小聯合會將開會　通邑師範附屬小學聯合會、十二年度第一屆常會、刻已訂期九月十七日、就縣立女師附小校舉行開會、到期除改選職員、提議事件外、並請名人講演云、

◉挽留教育會長　南通縣教育會正副會長習位思、嚴敏溢、辭職問題、遷延至今、迄未解決、十四日下午三時、該會特召集幹事員與評議員、開聯席會議、當經一致公決、推出代表五人、前往挽留、以示誠懇云、

◉通邑災區之查報　南通自入夏以後、迭遭風雨災變、損失極巨、茲縣水利會、已派員分赴各區、實地調查、據各員報告、被災面積、按圖推算、分重輕兩類、重災區域、計一千七百三十二方里二、輕災區域一千八百六十七方里一、共計三千五百九十八方里三、合一百九十四萬三千〇八十二畝云、

◉紗廠定期開車　通邑各紗廠、停工歇夏、瞬已兩個半月、目下因原存底甚薄、不能接濟新花、均已展期至中秋節後開車云、

徐州

◉勸辦白鐵槍會續聞　房村白鐵槍會暴動、翟知事率隊往勸、於十一日與會黨激戰、拿獲會首王鳳榜等數人、並誌本報、茲悉會黨受此劇創、已乏戰鬪能力、相率退往單集市一帶、翟知事於十二日又赴單集市巡閱、會黨大都伏匿、翟遂命警備營唐營帶留駐房村、自率三旅兩連、於十三日下午回城、令獲之會黨王鳳榜等數人、已帶入縣署收押、並電禀督省兩長核示辦理、

揚州

◉所長辭職堅決　江都勸學所、因人的問題、尚未改組教育局、所長胡子笙、以教育設施受經濟束縛之痛苦、不願充任已五向縣署辭職、一向教廳請辭、均未邀准、茲胡以年度開始、百凡待理、誠恐貽誤教育、遂於今日(十四)親往省垣、面陳教廳辭職、聲言再不蒙准、則誓死不返云、

◉區校更委教員　江都曹知事、以三區一校校長任桂芳、考入武昌高師肄業、特於今日(十四)遴委五師畢業生擢作補充遺缺、又據勸學所呈報一區十五校教員蘇瑞、淮四淮六教員丁昭仰、均另就他事、請以二師畢業劉崇儒、秉允江二淮四遺缺、其淮六仍遴員請委即經分別委任矣、

◉密防黨人活動　軍署參謀處、密令駐揚陸軍第二混成旅部、略謂據探報、滬上黨人、刻奉僞令、紛紛回江北十二圩、揚州等處原籍發難、着即妥愼防範、嚴密查拿等因、即經黃旅長於昨日(十三)分令所屬遵照矣、

◉縣議會開會紀　縣會昨日(十三)開第二十一次常會、提議案如下、㊀縣墳改商處、呈請加徵花捐二成、開辦局票捐案、公決緩辦局票捐、不加二成、就原有額數內令包捐員、月加捐款一百元、㊀縣公安警察四鄉警察、劃分九大區案、公決從緩實行、咨復縣署查照、㊀丁議員提議本會懲戒規則案、經衆修正通過、㊀緊急動議、催縣速送十二年新編教育預算、遲即照原冊、告一致贊成散會、

◉核發巡官郵金　江都三江營緝察巡官王發鼎、積勞病故、前經縣署據士紳公呈、轉呈財廳詳省咨部核郵、刻縣署已奉到財廳指令、此案經部核與郵金條例相符、應發一次郵金一百五十元、遺族年金四年、每年七十五元、檢發證書二紙、仰即查照轉發、即經曹知事遵照辦理矣、

常熟

◉呈報教育預算之廳令　縣署呈報十二年度教育預算前日(十一日)奉教育廳指令、呈冊均悉、察核預算冊式編制歲入歲出、又未將縣與市鄉詳細分別歲入門、新增款項、第一項省款補助中學、此項補助、應俟初級中學呈准備案、方可呈請補助、該縣縣立初級中學、尚未呈報成立、自未便將此項先行列入、第二項省款補助小學、是否各縣平均分派每縣二千元、省議會議決案、並未規定、自應俟議定分配辦法、並案呈省長核准、再行飭遵、此兩款應即刪除、其在該縣參事會轉市鄉議會、提案未成立、來呈據□、已由教育局董事會審核、所有各項教育經費、始准照冊列數目發放、仍應遵照廳頒冊式、編造詳晰預算冊及概算表各兩份、呈候核轉、本冊姑存、並候省令飭遵、仰即轉飭遵照云云、

鎮江

◉反對開放米禁　鎮政內關通過關弛江浙皖米禁、接濟東鄰、此間米商、聞而恐慌、昨要求商會、轉請軍民兩長拒開米禁、藉裕民食、並懇重申禁令、嚴杜漏海、此外丹徒城廂市議事會、亦以蘇省連年歉收、本年新穀、尚未登場、風雨爲災、收成可想、或須采辦洋米、以資接濟、何能更有餘糧、以供輸出、至皖米在甯打包、已經省議會議決禁止、以防夾帶蘇米出口、倘開弛禁之端、米價飆長增高、糧食恐慌、即在眉睫、昨亦電致兩長、請禁蘇米弛禁云、

◉瓦木工人罷工　丹陽地方瓦木工人、因生活程度日高、所得工資於十二日起同盟罷工、集合天樂茶社會議、要求作主准增工價、按照原數須加一成、聞各作主尚未允許、不知如何解決云、

松江

◉戶籍員已委定　松江縣知事、對於本縣戶籍專員、業已分別委定、於十五日發給委任令、爲葉造文、黃文鎬、褚欣立張鼎、姚昌宗、朱萃、朱毅、俞嘉謨、錢光建、顧家驥等十八人、聞錢光建以化名混充、經地方公民具呈上縣署、要求收回成命、另委賢能云、至劃區一層、業由溫知事召集地方士紳、從事籌劃、現戶籍主任朱長紳正籌備各種冊據、以便進行、

嘉興

◉縣商會之兩種表示　嘉興縣商會、近爲米糧開禁及本縣茶捐兩事、表示如下、(米禁問題)已由會電陳杭州督辦、省長、顧請俯念民艱、力予拒絕、以維民食而固治安、(茶捐問題)因前經議決、由會函請縣署、從緩增加、以蘇商困、嗣接縣署復函、謂緩收可以照辦、惟如何變通辦法、事關捐稅、商會未便越俎代籌、應由縣署遵提交縣議會核議、方爲正當辦法、已將此情函復縣公署矣、

◉教育界近聞彙錄　㊀嘉興縣教育會、因有各項重要案件、亟待商議、爰定十六日自上午九時、開職員會、共商進行、頃由吳會長通告週知矣、㊁本城捲烟公會創辦之英文義務夜校、開學已有旬餘、教員夏紹裘、高德培、熱心教務、教法完善、故現有學額、已超出原定數以上、爲商業教育之好現象也、㊂平民夜校四所、准八月初七日開學、日來報名者非常踴躍、第二(南門)已有五十人左右、第三(殿基灣)已有四十餘人、第一、第四、兩校、各三十餘人、預料開學以後、四校學生、可達五百人以上、

時評

順與逆　(鈍庵)

古諺有之。曰順天者存。逆天者亡。甚哉。順逆之理之不可不知也。雖然。法律或有人不解也。民意亦有時不知也。若夫天然順逆之理。縱至愚至蠢至無心肝者。要不難一望而知也。有並順逆而不知者。吾未之見焉。大選之不成。迄今已婦穉皆知也。而此姑弗論。設果幸而告成。則此等純以金錢換來之總統。事之爲順爲逆。不待言而可知。焉知之而必欲爲之。吾不知其居心果如何。嗚呼。是眞異乎常人之非常人。而非常人之所以爲非常人歟。

上海匯豐銀行及虹口分行告白

本行額定股本洋五千萬元收足股本洋二千萬元股東負責額洋二千萬元公積金英金四百五十萬鎊洋二千四百五十萬元○總行設在香港分行設在廈門暹羅巴塔維亞孟買克而克搭廣州烟台可倫坡大連福州海防亭保漢口哈爾濱伊羅伊羅意布軸化神戶可喇倫伯倫敦法國馬拉夾小呂宋長崎紐約北京至倫敦及歐洲印度新金山美國中國日本等處各大通商碼頭檳榔嶼仰光西貢舊金山上海新嘉坡沙喇倍約升其伯塔乃天津青島海參威橫濱○各商存銀或流期或定期均請至本行面議○本行辦理一切銀行應辦事宜○本行滙票可

民國十二年四月一日

華泰洋行　本行經售英京名廠測量繪圖各種儀器以及測繪應用品物靡不全備賜顧者請至A一百三十二號四川路底不致誤

清血解毒藥水

上海蘇州路外白大橋北一號大英醫院謹啓

電氣運動

可靠○安穩○活動○節儉○

工部電氣處　○電話中央二八三七號

治咳　保肺漿　C.T.

秋令爲新舊各病生發之時、而以咳嗽爲尤甚、大概夏季所受風寒、或多飲涼品、寒氣侵入肺部、入秋即成咳症、患者以不甚介意、詎知肺爲呼吸要器、乃養命之本、久咳成癆、則危及生命、蓋咳嗽一症、初起治之極易、苟遷延日久、成爲宿疾、肺癆、肺萎、由此而生、故咳病初起、宜速服本藥房精製之(保肺漿)一藥、功能止咳化痰、潤肺生津、藥性和平、味頗適口、行銷有年、功效卓著、久經膾炙人口、無論初咳、久咳、乾咳、痰咳、氣喘、吐血、喉啞、音澀、以及小兒傷風咳嗽等症、均可統治、此藥百發百中、患者盍速購服、定獲奇效、

附告　保肺漿　每大瓶洋一元　小瓶洋七角五分

上海四馬路太和大藥房發行　各埠分號及各藥房均有批售

上海名醫一覽表

姓名	科別	診所	時間	電話	住址	註
陳典謨	小兒專科	北四川路武昌路口海甯醫院	上午九時至十二時 下午一時至六時	電話北一九八九	住宅海甯路豐善里九十九號	日本東京帝國大學醫科大學兒科教室醫員
談淩民	統治各科	西門中華路惠人醫院 林蔭路三興里九號	上午九時至下午二時 下午二時至四時		西門林蔭路教育總會旁三興里九十號	門診一元出診五元急症隨請隨到貧病診金免
廖煥章	花柳病喉科 內外科	中和醫院	院診上午八時至下午六時 出診急症隨請隨到	北二六七七	老靶子路五十九號	特備最大X光電鏡
奈潤之	內外喉科	英界馬立司路對面高陞里七五號	門診上午十時起三時止過期出診	西三八二三	分診上大世界對面昌吉里第二家門診下午五時起十時止	備有專治七十二種喉症神針危險之時立刻見效
吳宗慶	內外各科	篠崎醫院	自上午九時至下午二時	北七四五 一〇七七	虹口蓬路六十八號	本院有特別專門醫生六名分診內外
陳滋	眼科專家	芝罘路一號上海眼科醫院	上午九時至下午五時星期日下午停診	中央五七七六	芝罘路貴州路轉角一號	設有養病室
鄭灼臣	牙科專家	漢口路二百五十三號	每日上午九時下午五時	中央二七一三	橫浜橋福德里三十二號	
李星郎 才泉	牙科	北四川路七號	上午九時至十二 下午一時至六時	北三二三八	同診所	電機治療
沈鄭浩	婦孺產科專門女醫生	西門方浜橋華安坊口第二十六號	門診下午一時至五時出診四時後(產科不在此例)	南市一七二號	同診所	
臧伯庸	內外科	愛多亞路伯庸醫院	上午十時至五時門診五時以後出診	中央一六二四		
劉濟之	內外各科	申江醫院	上午八時至下午十時急病隨請隨到	西二七三〇	法界霞飛路芝蘭里西首	本院新設產科及戒烟專科
楊度晋	眼科	法界嵩山路竹安醫院	下午一時至四時門診四時至二時出診	中央七二三五	法界嵩山路六十八號	竹安醫院各科俱有專門醫生每日上午送診
席時泰	內外皮膚花柳科	三馬路大新街口中法大藥房	每日上午十時至十二時	中央二一〇七	北浙江路華安坊二弄	下午一時至六時在福民醫院出診電話北二三三二四
顧南羣	內外花柳科	南市小南門南洋醫院 一〇二一英界三馬路石路東五一號	上午九時至十二時 下午四時至六時	南市一二五八 北市中央四五四	小南門南洋醫院	出診除治夜及定時間外均可

商務　金融

國外匯票 九月十五號

上海電匯至倫敦上海規銀一兩計英金三先令二便士二五
上海電匯至紐約規銀一百兩計美金七十二元五
上海電匯至法國規銀一兩計法郎[illegible]
上海電匯至日本規銀一百兩計日金[illegible]
[illegible]

國外貨幣 九月十五號

[illegible]

國內滙兌 星期六

[illegible]

金市 九月十五號

▲英滙初電長 ▲英滙初電長 ▲英滙初電長
[illegible]

銀市 九月十五號

[illegible]

錢市 九月十五號

[illegible]

蘇州金市 九月十五日

[illegible]

蘇州錢市 九月十五日

[illegible]

外國股票 星期六

九月十五號各種西商股票市價
[illegible]

庫倉單 九月十五號

[illegible]

食品

滬南米市

[illegible]

閘北米市

[illegible]

無錫米麥 九月十五號

[illegible]

雜糧 九月十五日

[illegible]

大連電報

[illegible]

油豆餅

[illegible]

茶市 九月十五號

[illegible]

交易所市況

上海證券物品交易所 星期六

[illegible]

上海華商證券交易所 星期六

[illegible]

上海華商紗布交易所 星期六

[illegible]

上海華商棉業交易所 星期六

[illegible]

上海麵粉交易所 星期六

[illegible]

棉紗市況

各國棉市電報

[illegible]

大阪棉市電訊

[illegible]

本機粗布

[illegible]

船期

進口報告

[illegible]

出口日期

[illegible]

疾病自醫良法

本公司由東西各大學醫藥專門名家編纂衛生之法可即按圖施治有病
醫藥常識 醫藥自醫 一書內述治病用藥之理極為詳備家庭

上海代售處 杭州 四馬路 各埠 大東書局 國華書局
發行 大生製藥公司

英國 坎拿大永明人壽保險公司

本公司現有資產合規銀二萬二千五百萬兩一千九百二十二年各保戶所得紅利逾數規銀三百二十萬兩所出保單並無限制條件利息豐厚賠款迅速如蒙惠顧無任歡迎凡欲保壽者請函詢本公司駐華總行上海北京路二號
中國總行
電話中央二十五號
華洋總經理 哈禮士
徐維給 同啟

彙司公司
女式部
洋布花邊
半價出售
彙司公司
江西路南京路口

物之應用所球網拍
球鞋 球板 帽
向請價之各貨以上知欲
南京路七十號A
時評洋行
函索價目表即寄

今有大批
九麟保腎膏藥到申
此膏神效無匹為培元固本養氣增精之聖藥
總發行所上海英大馬路英華街惟新里維羅廣告社
總經理處上海五洲大藥房太和大藥房
外埠分售處各五洲分藥房
價目每張大洋七角
每打大洋七元

資料優美 一元 有正

每旬一圖像照原版連史

克寧牛乳粉

此粉是嬰孩穩妥完美之食品　有嬰孩之家請嘗試之同時注意其生長如何即可知此粉之效　須臨食時冲調

上海吉時洋行經售

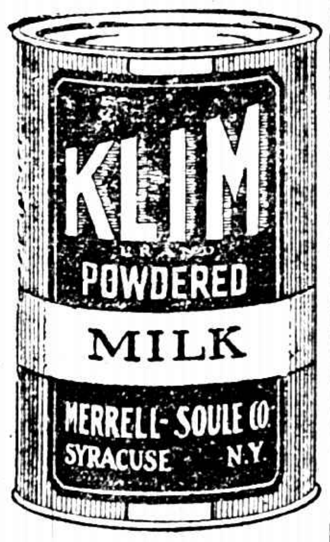

眼球爲人身輸入智識之唯一機關如有目光之缺點當然阻其進步之程途惟合光之科學眼鏡可以糾正勿令其受困難且足以助其精進然須經專門光學家悉心體驗配合戴用方能得滿意之補助本公司具此藝術早已膾炙人口諸君倘爲自身及子女目光計者請惠臨試驗無任歡迎

中國精益眼鏡公司謹啓

上海南京路勞合路角　分公司各省皆有

各學校及工程師注意

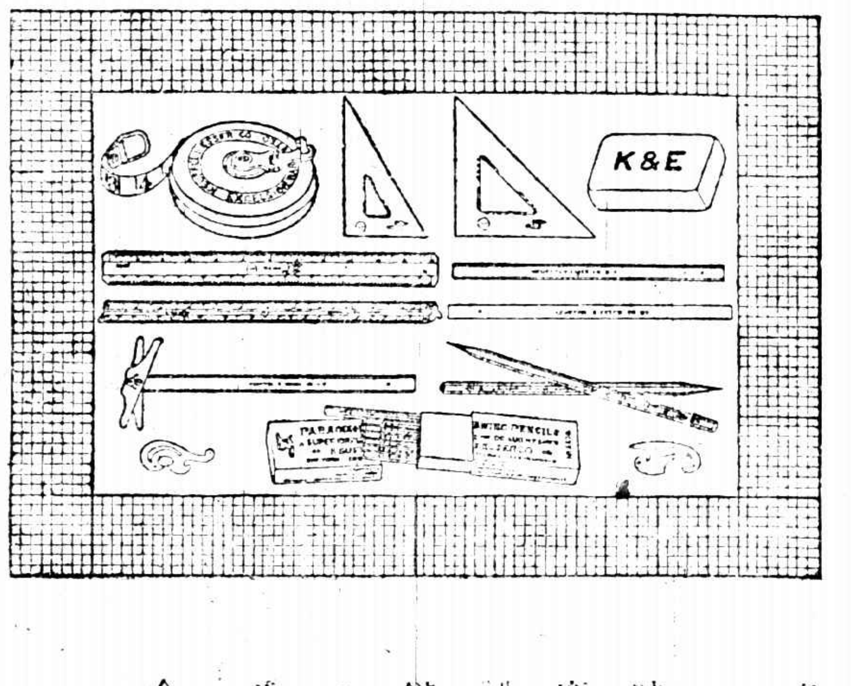

本行現有美國著名之K&E公司所製之圖畫及測量儀器材料多種。如各式測平儀○畫桌○量畫器○高度表○圖畫紙○映寫紙及布○藍印、白印、及棕印紙○分度尺○鉛筆○橡皮○鋼製、金類製、及布製卷尺○丁字尺○木製鋼尺○三角板○鏈條○標箭等等○精準耐用○全球著名○如蒙採購○價目當格外克己以副雅意○

上海各埠　美商慎昌洋行　M73

法界共舞臺男女合演八月初六日戲價目

呂月來　苗勝春　張德祿　曹寶義　粉菊花　小孟七　張菊芬　許鴻蘭　吳三泉　劉奎童　張德祿　四寶　劉四曹　立養　薛銀麟　夏先利　李桂芳　陳彩霞　林樹森　張文艷　小蘭春　張菊芬　許鴻蘭

七八本三門街　六演鐵公雞　頭本閻瑞生

月樓四角　特包三角　三官廳角　二特座角　一頭廳角　二廂位　三廂位　十七號

法界共舞台男女合演八月初六夜戲價目

七時登場　薛銀麟　小琴仙　詹潤泉　林樹勛　苗勝春　劉奎童　竹翠茹　李桂芳　曹寶義　林樹森　張艷文　粉菊花　劉四立　張德祿　小孟七　張菊芬　王文祥　劉松亭　朱榮奎　王榮森　李寶龍　各界早臨

頭本　本　玉　夔龍

注意　月樓八角　特包六角　官廳六角　特座五角　頭廳三角　二廳二角　三層三角

廣舞臺聘請廣東羣芳幻影全女班八月初六日夜戲

日戲　陳愛劍　梁少平　朱劍裳　吳偉軍　陳慧張　芳彩玉　陳飛鳳　文華妹　何少羣　李杏莊　▶錯姻緣◀

夜戲　全體名伶拍演新排配景好戲　蝴蝶夢　頭卷

價　日特等大洋五角　頭等大洋三角　二等小洋二角　夜特別大減價　特等大洋七角　頭等大洋五角　二等小洋三角

義記新世界

跑馬廳泥城橋南北兩部地道交通　門票小洋二角電梯小洋三角西菜券大洋一元門票在內

招登廣告　本世界交通便利游客衆多廣告收效之宏非他處所能及如蒙登廣告請向廣告部接洽

自由廳南北游藝羣芳會唱名花　京腔大鼓　小黑姑娘　男女幻術　王起魁　大鼓李一品　戲迷　幻術　女子　吳玉鳳　王雲奎　京韻大鼓　李一品　雙簧　技藝　幻術　特別人　口技　京韻　大鼓　王雙鳳　笑人　南方拉戲　巧技　要孫連元　花鐘

北部自由廳樓上新自由廳　表演古達胡吳　日朱買臣　今悲歎事　社君安笑步夜女李相　北部第二劇場　新柳社　日金釵鈿　夜活葬元紅　冒險偵探　馬上英雄　全部十一本大本　最新滑稽笑片　北部三層　改良中曲　王小新　施蘭亭　日夜　南部二層　殺狗勸夫　四明文戲　小文斌　康集昌　日演　夜演　卜算命　歐西魔術　奇　南部樓下第四劇場　即招串　古裝　歌扇　費西冷　李廷秀　劉召臣　銀鈴　日　夜

大京班　小長庚　張鑫銘　悲嗣　伍瓜春　何明學　趙月樓　天寶福　張鑫儲　連環計　連環計

南部三層樓　彈詞名家　楊小亭　雙珠　傳弦　大魏　弦　玉金名　子武　南部三層樓平台　大三三飛鳳　武術　傳　少林拳　皮帶　紅子術

茲爲優待游客計並不另收看資

金黃二目生後　兩桐足前尾　正中一七寸　長有三其　保證正脚各　眞給欽扒新　界聞名者　見所擴早新　務新早歸　世界奇物　此物過身

正三脚癩蛤蟆（又名金錢蛤蟆）

云語三家足　婆有無處見　金錢一之可難　尋金錢本世界　得金蟾四　界現林深　川蟾一覓得　金蟾南頭部　小陸洞天

中國模範游藝場　大世界

在上海新北門內

北來車輛直達門口免查照會　門券每位小洋一角　電話中央四百三十七號　南北四六九

屋內花園　小桃源　品茗此地最相宜　世上是非且莫管　知須及時行樂　流連觴詠自怡怡

第一層大京班　劉禹臣　袁奎官　蓋月樵　李金龍　邱德成　李君玉　劉雨田　小黑燈　皇帝上吊　第一大騙關　頭山師圖　雙雄採山　籠山陰恨　山鐵籠　虎長牧片　屋頂戲法　影戲偵探

南北戲法　周杏泉　田永奎　王玉林　李寶廷　化妝雙簧

第二層　四明文戲　小金蘭　小桂寶　沈春林　玉班全日　陸寶　三星　遊門　化妝小曲　丁少蘭　趙寶　日演　夜演　遊花園　重會　前本珠衫

灘簧魔術　張素蘭　品　蘇灘男女　胡壽慶　歐美魔術　吃打　白食　飯

第三層女子文明新劇　勝社　特別請誌　古裝　蘇灘

愛華社　第三層影戲　著名佳片　三十本　馬戲奇緣　日演　夜演　蝴蝶　復仇記　六本　陰潮

陶男子新劇　常州班　化妝古曲　日演　夜演　七八本　十三本　珍珠塔　東南　天賈　臣士

第四層揚州灘簧　壺春　全班名角　日夜開演

玉望遠鏡　在七層樓　江天一覽　漢劇無限底

說書蘇灘　吳小松　金鳳　吳小石　白蛇傳　姜鳳笙　玉蜻蜓　馮子美　果報錄　周沁泉　文武　周潤泉　香珠　朱菊庵　西廂記　王再亮　精忠傳

詳細鐘點請閱張丹斧民哀編輯的世界小報

筱桂蓀　改良蘇灘

歷代古印大觀　第二集出版

原拓精印

印章之學上追金文下及篆隸亦與經籍字學有關周秦漢魏以至宋元私印官印其書法可作文字研究之助斯冊搜集吾家所藏自周秦迄元計印譜四百餘方皆原拓精印成第一集共八冊已出版其第二集又在印刷中凡好古家當以先睹爲快每部大洋二元也

上海望平街　北京琉璃廠西門　有正書局發行

共和影戲院注意

星期日　星期一　星期二　星期四

西門外方浜橋

九十集　女書記　四本
七八集　金鋼鑽　四本
星期劇　三本
趣劇　一本
七八集　金鋼鑽　四本

實運女士傑作一手雲其二十四本准于中秋日開演

價目　特別包廂每位一元　普通包廂每位六角　樓上每位四角　正廳每位二角　幼童減半收費

換片日省

繪像大悲神咒出版

每句一圖像照原板連史紙精印定價大洋三角

上海四馬路望平街有正書局發行

印泥

質料優美　顏色鮮明　製煉合法

（定價）一元　二元　六元　十元　四種

有正書局發行

上海開至南京津浦線開至北京火車時刻表

站	時刻
上海開	上午七點（快車）；上午七點十五分（滬甯客車）；上午七點三十五分（滬常三四等車）；上午九點三十分（特別快車）；上午九點三十分（三四等車）；上午十一點三十分（滬甯客車）；下午十二點三十分（快車）；下午二點三十五分（滬甯客車）；下午三點二十五分（滬常客車）；下午五點十五分（滬甯客車）；下午五點四十五分（滬翔客車）；下午七點三十分（滬錫客車）；夜十一點三十分（夜快車）臥
南翔開	上午七點二十八分（快車）；上午七點四十五分（滬甯客車）；上午八點〇三分（滬常三四等車）；上午十點三十一分（三四等車）；上午十二點四十一分（特別快車）；下午十二點五十八分（快車）；下午二點四十一分（滬翔客車）；下午四點十七分（滬甯客車）；下午五點四十七分（滬翔客車）；下午六點〇五分（滬翔客車）；下午八點〇五分（滬翔客車）；上午十二點〇二分（夜快車）
蘇州開	上午八點五十九分（快車）；上午九點四十一分（滬甯常三四等車）；上午十一點四十一分（特別快車）；下午十二點五十分（三四等車）；下午二點五十三分（快車）；下午二點四十三分（滬錫客車）；下午六點二十九分（滬甯客車）；下午七點三十九分；上午一點三十九分（夜快車）
無錫開	上午七點五十九分（滬常客車）；上午九點五十九分（快車）；上午十點四十四分（滬甯三四等車）；上午十二點〇二分（特別快車）；下午二點二十分（三四等車）；下午三點三十八分（快車）；下午七點三十四分（滬錫客車）；下午八點三十六分（滬常客車）；上午二點三十八分（夜快車）
常州開	上午八點十四分（錫常客車）；上午十點四十六分（快車）；上午十一點四十一分（滬常三四等車）；下午十二點四十九分（特別快車）；下午三點二十八分（三四等車）；下午三點三十八分（快車）；下午四點三十八分（滬常客車）；下午九點三十二分（滬常客車）；下午三點四十二分（夜快車）
丹陽開	上午九點三十分（錫常客車）；上午十點五十二分（快車）；下午一點三十二分（特別快車）；下午四點三十八分（三四等車）；下午五點三十八分（快車）
鎮江開	上午十點三十一分（錫甯客車）；上午十二點四十九分（快車）；下午二點二十分（特別快車）；下午五點二十四分（三四等車）；下午六點三十三分（快車）；下午五點三十四分（夜快車）
南京到	下午十二點三十分（錫甯客車）；下午二點二十一分（快車）；下午三點四十三分（特別快車）；下午七點二十五分（三四等車）；下午八點〇二分（快車）；上午七點二十分（夜快車）
浦口開	下午七點十分；下午八點五分
徐州開	上午五點〇八分
天津總站開	下午十一點五十二分；下午九點二十分
天津東站開	上午十二點〇二分；下午十點四十分
北京到	上午一點三十分

北京開南京至滬寧線開上海火車時刻表

站	時刻
北京開	下午三點二十五分；下午八點二十七分
天津東站開	下午二點二十分；下午八點四十七分
天津總站開	下午八點四十七分
徐州開	下午一點二十五分
浦口開	下午六點四十九分；下午八點[illegible]
南京開	上午七點四十分（快車）臥；上午八點十分（三四等車）；上午十一點五分（特別快車）；下午一點五十分（快車）臥；下午三點十五分（常錫客車）；下午十一點（夜快車）臥
鎮江開	上午九點二十分（快車）；上午十點二十五分（三四等車）；下午十二點五十四分（快車）；下午二點二十九分（特別快車）；下午五點二十七分（常錫客車）；下午六點十二分（夜快車）
丹陽開	上午九點五十七分（快車）；上午十一點二十一分（三四等車）；下午一點三十六分（快車）；下午六點二十分（特別快車）；下午七點〇二十六分（常錫客車）
常州開	上午七點十分（錫滬客車）；上午十點五十九分（快車）；上午十二點四十分（常滬三四等車）；下午二點三十二分（快車）；下午三點十七分（特別快車）；下午四點五十六分（常錫客車）；下午六點四十一分（夜快車）；下午八點四十一分（常錫客車）
無錫開	上午七點二十一分（錫滬客車）；上午八點二十二分（常滬客車）；上午十一點五十九分（快車）；下午一點〇七分（三四等車）；下午三點〇三分（快車）；下午四點五十三分（特別快車）；下午七點四十二分（常錫客車）；下午九點五十三分（夜快車）
蘇州開	上午八點二十一分（錫滬客車）；上午九點三十九分（常滬客車）；上午十二點五十四分（快車）；下午二點〇二分（三四客車）；下午三點二十五分（快車）；下午三點三十一分（特別快車）；下午四點三十二分（三四等車）；下午八點五十八分（夜快車）
南翔開	上午八點三十五分（翔滬客車）；上午十點三十五分（錫滬客車）；上午十一點三十四分（常滬客車）；下午一點三十三分（快車）；下午二點四十五分（三四等車）；下午四點〇五分（快車）；下午五點四十八分（翔滬客車）；下午六點三十五分（特別快車）；下午六點二十六分（夜快車）
上海到	上午八點四十二分（翔滬客車）；上午十一點〇五分（錫滬客車）；下午十二點三十分（翔滬客車）；下午三點（快車）；下午四點三十分（常滬三四等車）；下午六點二十五分（快車）；下午六點四十三分（三四等車）；下午七點五分（翔滬客車）；下午九點〇五分（特別快車）；下午十點（特別快車）；上午六點五十分（夜快車）

本埠新聞

黎黃陂來滬後之昨訊

▲態度益趨消極……派人疏通公團

國聞通信社云、黎黃陂來滬後、因各方事先接洽未臻妥洽、故將原定計畫改更、已有避去法律上問題而以個人資格、從事活動之趨向、本欲發表一種宣言、委述本身出處意旨、昨聞尚擬少待、再行決定發表與否、是其態度、益趨消極矣、惟黃陂在津僚佐、日來尚有陸續至滬者、除饒漢祥外、李欽氏亦已來滬、其左右之一部分人、對於上海社會各方面仍在力圖接洽之中、前昨等日、又有派出多人、如工商友誼會總務主任章理瑞君、國會移滬集會處職員張君等、持黎氏銜印名片、分至各馬路商界聯合會、各公團等拜見代為接洽疏通、臨去、並索去各團體之回片一紙云、

旅滬廣東自治會昨致黎黃陂函云、黎宋卿先生鑒、曹錕野心畢露、國民同聲致討、以義憤所在、有不容已、乃公誤為拒曹、即是擁公、不審愼而突然南下、到滬後、各界一致反對、或謂將啓戰釁、噫、何以對國民、抑且何以對己耶、當段氏解散國會、咄咄逼公、以國會南北駐分、以南下議員、較諸留京者、為足決定人數、在國民當日猶盼公南下、此時公何不南下耶、乃此次甘受軍閥傀儡、此正足制憲聲中、突然南下、崩分離析、更當此直系欲登台中、更使曹逆登台之捷徑、敝會痛來日之大難、骨梗於喉、不得不告、願垂察焉、旅滬廣東自治會、

又四民自決會等、昨致黃陂一函云、宋卿先生大鑒、頃讀報載、已於昨日突然蒞滬、證以與電、尤令人驚疑非常、惟致孫中山先生之電、稱曰大元帥、伏稽民國約法、規定大元帥職務、由大總統執行之、此電之認中山先生為大元帥、是即認中山先生為合法大總統也明矣、洵屬合乎舉國人民之心理、實堪欽佩、然既認中山先生為大總統、則先生自退居於國民地位、毫無疑問、但先生此次南來、究係出於何旨、解決時局、處以何策、紀綱如何可立、責任如何可盡、其中精義、敢請一一裁答、俾得瞻光采而興舞、聞嘉言以崇拜、謹佈蕪詞、佇候雅教、四民自決會黃裔、蘇民自決會鄧嘉縉姚那林仲餘厲埛鈞袁文波等同叩、

蘇社理事會紀事

▲致電江浙軍民長官　請避免有傾向之文電

昨日(十五)上午十時本埠西門黃家闕路蘇社開秋季理事會常會、到會者沈信卿穆杼齋盧紹劉王丹揆黃任之冒元善陳南琴黃伯雨馬雋卿(黃伯雨代)段少美(冒元善代)張孝若錢強齋朱穗軒等十三人、公推黃伯雨主席、以近數日訛言四起、恐於江浙兩省和平有礙、當經議決號電文探錄如下、杭州盧督辦張省長江蘇齊督軍韓省長龍華何護軍使公鑒、自平和公約成立、江浙人民日注意於兩省長官之一言一動、而深佩其一致實行、惟念數旬以來、訛言四起、政潮醞釀、既層出而不窮、統一時期、更失題之愈遠、同人外愛大局、內眷鄉邦、惟有切望我兩省長官愼別嫌明微之正義、願保境安民之宣言、在時局未靖以前、任何變化、勿輕表示、不獨防止兩省以內不和平之動作、即對外涉有傾向嫌疑之文電、亦請各求避免、以安人心、而維公約、同人均隸桑籍、因公約為兩省共訂、並致協商、統希明教、蘇社段書雲王清穆黃以霖沈恩孚馬士杰黃炎培張孝若錢崇固盧殿虎穆湘瑤陳堅冒黃琮朱紹文咸、

京津學生救國團

▲代表赴杭

京津學生救國團代表胡我新江天一兩君、因全國學生救國團、已於十三日成立、故特於今日赴杭、從事鼓吹救國運動、至上海方面、仍由宣傳委員會、積極進行、又該團於昨日致書江浙和平運動會、表示意見、該函錄下、

「全國學生救國團致江浙和平運動會書」江浙和平會諸君公鑒、民國肇造、十有二稔、戰亂相尋、靡有止境、人民受荼毒之苦、亦既深矣、此次曹錕賄選、下迫走極首、意欲總統自務、竟敢破壞約法、致江浙二省、自備戰之謠、諸君酷好和平、奔走兩方、愛護桑梓、不辭勞怨、勸、不可謂不勞、而卒至患無已、江浙人民、同深感激、惟竊有時者、豈固天之厭中國歟、抑亦有其所由亂、比年以來、和平運謀之不以其道而已耳、自來有大建設必先有大破壞、法蘭西已詔我矣、民國之所以不靖者、一誤於軍閥之專橫、二誤於人民之苟安、貪一時之小治、失百年之大計、蓋未有不失敗者、且夫江浙之土地、何莫非中華民國之領域、江浙之人民、何莫非中華民國之人民、又安能自外於中國、推諸君之意、豈非皆於不顧、而斤斤然致力於不可必得和平、即既得矣、他日又將何以自處、覆巢之下必無完卵、鄭子產之明訓、諸君豈不知之、歐陽修曰不可以為常者、不足以為法、蓋亦謂諸君今日之舉也、為一時計、道莫善於勸曹戢斂野心、何以言之、蓋曹苟一意孤行、則必挑起各方惡感、即江浙兩省、不自啓釁、安保直系之不得步進步、由隣省而侵入乎、即隣省不侵入矣、又安保二省當道之固能遵約否、即當道固遵約矣、又安保二省耆紳、能俯首忍受之乎、即兩省耆紳、能俯首忍受矣、以二省文物之盛、人民之衆、諸君能逆料其無揭竿而起、共謀抵抗否乎、然則二省之和平、固非區區一紙公約、所始終能維護而保全、此理之甚明者也、而諸君何為不知之、故曰為一時計、道莫善於勸曹戢斂野心、為永久計、道莫善于組織聯省政府、從速制定憲法、蓋法既定、則奸人無所假借、聯省政府既立、則各省間自然融洽、又何有於和平公約、此積極治本之辦法也、以諸君之名舉學問、熱心毅力、苟能移其精神、盡力於此二者、則二省人民、食諸君之德、較之和平公約、當勝萬萬、又何患不垂千秋之譽、若夫舍本而圖末、失百年之大計、是則非諸同人之所望於諸君者矣、專此敬頌公祺、全國學生救國團啟、(十五日)

國會籌備開會訊

▲內部問題完全妥協　▲催京津奉議員來滬

國會開會期、前已由兩院議員會合談話會、決定本月二十二日、茲相距僅及一星期、故奉天議員四十餘人、日前此間已有電往催、大約可以如期前趕到、至京津兩方面、除留一二辦事人外、餘人均將來滬、郭同為等、聞即將動身、參議院秘書長沈鈞儒、前以事赴京、尚未返滬、日下亦已電催、至內部問題前經凝度會商、雖有妥協辦法、現有人提出意見、經雙方善意協商、業已完全解決云、

國會復工商會函

工商友誼會前會致函國會查懲留京議員懲戒臨案禍首去後、茲得國會移滬辦事處復函云、逕奉八月十八日手教敬悉種切、留京同人被曹氏出鉅資收買、終日為選舉奔走、甘逆民意、賄賂公行、言之可醜、臨案曹錕等既不能防之於前、又不能補救於後、實無逃責、貴會本平民公意請查明留京議員姓名省籍宣布除名、並請懲戒臨案禍首飭處具有同情俟兩院開會時自當提出大會分別辦理云云、

洛吳會攻廈門

▲分電孫傳芳王永泉王獻臣

本埠政界昨接閩省報告、鈔來吳佩孚本月九日分致孫傳芳王永泉王獻臣一電、令其處分臧致平軍隊、茲覓得全文錄下、福州孫督理王帮辦龍岩轉王鎮守使鑒、頃接拆報、臧逆祖宗衡佔安、臧致平帶兵同淅、彼輩于勢窮力蹙之餘出此鼓怠同山之舉、自在意中、務須力拒、勿為所惑、臧果誠意休兵、應令將武裝全數解除、否則仍合力合攻、免留後患、除分電林護軍使洪將軍外、特聞、希察照為荷、吳佩孚印、

致留京浙議員電

▲對於賄買大選之忠告

眾院浙籍議員趙舒、昨電留京浙議員云、北京西鐵匠胡同二十八號周志成轉浙籍議員諸公鑒、六月十三非法舉動、舒等勸止備至、心力俱盡、公等潛行北上、僭竊名器、備會、居然湊足法數、倘公等籌載歸來、恐難免國民處分、願諸公好自為之、舒眞、

縣聯會電請黃陂離滬

江蘇縣議會聯合會、以黃陂到滬、引起糾紛、為江浙和平之障礙、萬一發生誤會、對於滬上商業、東南治安、有極大之關係、昨日(十五日)發出通電、請黃陂離滬、俾兩省各守信約、茲將各電分錄如左、

▲致護軍使電　龍華何護軍使鈞鑒、上海為全國商業大埠、比年以來、受各省戰禍影響、商業凋敝、無可諱言、所差幸者、未入政治漩渦、尚不至受直接損害、今歲夏秋之交、江浙訛言四起、奔走相告、一若戰禍迫於眉睫、幸經吾公及盧督辦齊督軍簽定和平公約、人心於以大定、不謂公約甫簽、黃陂來滬、道路傳聞、有在滬組織政府之說、查上海一隅、完全為商業中心、決非組織政府之地、外人心理、商家趨向、異口同聲、一致反對、況於和平公約簽定後、突如其來、而組織政府於上海、是明明為江浙和平之障礙、殊違鈞座簽定和平公約之本旨、應請就近派員規勸黃陂、早日離滬、以保令名、庶合吾公厚賜矣、除電早盧督辦外、肅此陳明、江蘇縣議會聯合會叩、咸、

▲致盧督辦電　杭州盧督辦鈞鑒、江浙和平公約、自經鈞座簽定後、保境安民、信誓旦旦、兩省蒙福、人民拜賜、詎約甫簽、而黃陂突然來滬、此事實足引起全國糾紛、而為江浙和平之障礙、鈞座始終並未認為合法、今彼突如其來、應請吾公表示、貫徹主張、並飭黃陂以私人資格來滬、何護軍使就近規勸黃陂、早日離滬、以免誤會、而保信約、蘇浙兩省人民、不勝翹企禱香以待後命、江蘇縣議會聯合會叩、咸、

▲致齊督軍電　南京齊督軍鈞鑒、我蘇民國初元、迭遭兵燹、比年以來、瘡痍未復、饑饉荐臻、殘破之餘、至今心悸、今歲訛言四起、一若江浙將有戰禍、幸經鈞座及盧督辦何軍使簽定和平公約、共守不渝、人心奠定、兩省蒙福、人民拜賜、不料公約甫簽、黃陂南下、道路傳聞、有在滬組織政府之說、夫上海非組織政府之地、於和平公約簽定後、而欲組織政府於上海、是明明為江浙和平之障礙、而陷江蘇全省於政治漩渦、函請不復、殊違吾公簽定公約之本旨、蘇民雖愚、誓不承認、應請電商盧督辦何軍使、就近派員婉勸黃陂離滬、庶可消釋猜疑、永保信約、則吾蘇三千萬人民九頓首以拜厚賜矣、江蘇縣議會聯合會叩、咸、

▲致徐果人電　南京省商會議長徐果人先生鑒、江浙簽定和平公約、人心漸定、今黃陂突如其來、引起糾紛、我公代表議會、寒日通電表示、希望和平之心、昭然若揭、謹民利之、江蘇縣議會聯合會叩咸、

縣商會關於時局兩電文

▲請江浙允保和平　▲揭破籍日災斂稅

上海縣商會、昨上江浙兩省軍民長官電云、浙江盧督辦張省長南京齊督軍韓省長上海何護軍使鈞鑒、自江浙平和公約成立、兩省商民、方深感禱、不料近日以來、訛言復起、揣備然若不知禍至之何日、值此各省正在互相進行之時、又在各伸主張之日、疑慮滿腹、何所適從、商民等深恐兩省軍民長官、為環境所壓迫、或竟違保境安民之宗旨、因之陷入旋渦、則江浙完善之區、必將為廣川湘之續矣、應請力顧公約、嚴守中立、時局無論有何發展、總弗輕於表示、兩省六千萬人之身命財產、均係於諸公一言之間、哀不擇詞、臨電不勝迫切之至、上海縣商會叩咸、

又電云、各報館轉各省總商會商會均鑒、報載關稅通過附加一成、期限一年、所加之款、半歸日災、半充國內振災等語、並誦全國商聯合會江蘇事務所、及南京總商會文電、直揭陰謀、言之中肯、年來中央倒行逆施、非法之舉、殃民之事、方層出不已、今復假郵隣之美名、行斂錢之陰政、欲襲前次北五省災賑交通機關加一附稅陳籍之故技、然名不可假、民豈可欺、查日本此次巨災、各省商民、莫不踴躍解囊、共襄義舉、既不待政府之提倡、更何須政府之代謀、今特鄭重宣言、將以加稅施行之日、即為停止納稅之期、雖行犧牲、亦所不惜、此項責任、應由假名加稅者負之、敬告全國、共持正義、凡我商民、愿宜猛省、特此飛佈、並電江蘇督軍省長文曰、江蘇督軍省長勛鑒、(全文同上)合亟電達、迫求迅賜轉咨中央、立予取銷前議、無任盼禱、上海縣商會叩咸、

反對米穀弛禁之電

▲慶和德

慶和德昨致北京國務院財政部稅務處電云、此次日本巨災、我國為恤鄰計、撥米接濟、與商業貿易者不同、近聞政府有發給米穀弛禁之議、財政部發給護照、即可出口等情、人心大起恐慌、查穀物一項、萬不可弛禁、迥來米價昂貴、大半由私出口、奸商於中取利、米價從此騰貴、平民生計、易構禍患、是隣國未受其惠、我民先受其害、又附加關稅繼續辦振一節、本國災賑、商民愿當負担、救濟隣國、對于撥米、仰懇鈞座鼎力主持、取銷前項辦法、以重民生而顧商情、至糧食運往日本、務以各省經濟困難為限、藉免流弊、不勝叩禱之至、慶和德等陳、

▲陳吉祥　旅滬粵商陳吉祥等昨函各團體反對弛禁云(上略)報載北京政府、擬日本芳澤公使之請、主張開放米禁、如果實行、難免有奸商藉此漁利、壟斷居奇、是隣邦未蒙其惠、小民已受害無窮、貴會熱心社會、今為民命所繫、必能公道發言、務祈合力堅持、共謀進行、旅滬粵人陳吉祥等叩

銀行界公宴張謇

▲席間討論江浙治安問題

前晚(十四)八時上海銀行公會假行首、史孝才、錢新之等宴張南通於西藏路世界俱樂部、陪宴者有黃任之、方椒伯、宋漢章等十餘人、賓主談公私、談敘甚久、席間對於江浙治安問題、討論頗詳云、

縣議員缺額補選

▲會答之辦理

江蘇縣議會聯合會、前日電請韓省長對於縣議員缺額補選問題、依照二年武進縣成案辦理等語、昨由上海縣沈知事接到省公署復電、令即轉知該會、

縣署會議自治事宜

上海縣知事沈寶昌、以本縣縣議事會、已奉明令恢復、所有該會缺額議員、現正開始調查、一俟調查選舉等手續完畢、即可正式開會、惟對於縣會種種手續如地方預算案等、亟應預為籌備、故於昨日下午五時、在署召集參事會各參事周文瀛葉增銘楊秋蓀潘良士等開會討論、惟會議結果如何、因參事照例禁止旁聽、無從探悉、

籌備選舉之公文

上海縣知事公署、訓令各市鄉經董文云、案奉省長訓令民國元二年縣市鄉各級自治一律恢復等因、遵經函知上海縣議會及各市鄉經董查照、並於本年八月二十八日、遴集各市鄉經董特開行政會議、議決各市鄉議員缺乏人數、由各市鄉經董先行查明報縣、如缺額逾定額三分之一、應即補選、補選日期定九月十日、開始調查、由縣頒發選舉期限表、又各市鄉議員距停辦自治日止、已歷一年有半、現距第二屆改選祇餘半年左右、現議定與補選各市鄉一律調查各等語、正核辦間、又奉省長令發訂定辦理縣選舉及市鄉選舉期限表、令即遵照辦理情形、具報察核等因、計發期限表到縣、奉此查奉頒市鄉選舉期限表、規定調查日期、適與此次議決之案相合、自應遵照表定日期依限進行、除縣議員補選日期已另案籌辦外、所據各市鄉經董將各該市鄉議員缺額人數、先後開單報齊、計應辦理選舉者、計有河涇漕涇閔行顏橋塘橋六鄉、除上海市閘北兩會、已於九月二日恢復、閘北市因尚未正式組織、自應遵照省令、一律恢復、正式組織之閘北市及議員缺額已逾三分之一、應辦選舉之各市鄉、由現任經董遵照省頒期限表及市鄉制選舉章程、依限辦理市選舉及補選、㈠議員或未缺額未及三分之一、毋庸辦理補選之各市鄉、除上海市外、應即先行恢復自治、由現任經董、將經手事件移交市總董、或鄉董、辦理改選調查事宜、並依照該市鄉議員任期、籌備改進手續、除分令外、合行抄錄省頒辦理市鄉選舉事宜期限表、令發該經董即便遵照分別辦理、仍將辦理情形、具報備查、再選舉名冊、現已印就、該市鄉應需若干、希即開單報縣、以憑發給、此令、

省署縣會文行直接

江蘇縣議會聯合會、以與省中往來公事、由縣核轉、每多隔閡、故會於支日代電省長、可否以後無論上下行公事、概予直接辦理、以資敏捷、省公署接電後、昨即電復該會云、上海縣沈知事、轉縣議會聯合會覽、支代電悉、查暫行縣制、既有省署與縣會行文程式之規定、本可直接行文、恢復伊始、各該會呈報情形、多由各縣轉呈、是以省令亦即由縣照轉、嗣後各該會直接呈署之件、自應分別核辦理、特復、省長韓、政、

教聯會開會籌備

▲皖表二十日可到

本屆全國教育會聯合會皖省教育會代表孫瀹文史鑑兩人、將於九月二十日以前、起程來滬、昨滬商會、曾函商務印書館詢此間招待情形、又湖南省代表、擬乘九屆聯會在湘之便、至雲南遊歷、並考察教育、曾由戴懋哉介紹與雲南省教育會駐滬招待員慶松泉、何遜之接談旅滇情形、慶何兩君均極表歡迎云、

各團體公餞張孝若盛況

▲張使明日放洋

上海銀行公會紗廠聯合會縣商會聯合會蘇蘇通信社吳淞商會、吳淞教育會、吳淞鄉公所、吳淞救火會、吳淞市民公所、吳淞商埠局、寶山縣公署、吳淞商埠督辦處籌備處、長江下游總商會、上海紙烟統捐局、寶山縣公署、吳商紗布交易所、寶成紡織公司、南通旅滬同鄉會、淮海銀行滬行、大生公司滬事務所、新通公司、大生貿易公司、上海南通房產公司、廣生榨油公司、復新麵粉公司、大達輪船公司、大儲堆棧公司、河南豫豐紡織公司滬事務所、全體團體、於昨晚七時公餞吳淞商埠督辦張孝若君及其隨從諸君於聯華總會、到者各團體代表、如盛竹書穆藕初楊瑞生吳寄塵柳芝田、劉柏森徐靜仁吳蘊齋張則民樊序卿錢新之等數十人、席終由盛竹書君代表致詞送行、大致謂商埠為中國實業之樞紐、專使為商埠之督、吾人將來實業界總望有人、而願專使以全力發展中國實業之成功於國外、更採集各國實業之長、歸而發展國內實業、改進之責、則將來中國實業之發展、未始非專使之力也、次穆藕初君演說、大致謂商埠督辦猶通商埠、權數十年、前我國不能自己、且以利人諸國、而最可欽佩者也、專使亦商埠之主人翁、此行將更能明瞭各國實業之宗旨方法效果如何、而取精去蕪、以備全國實業界之參考、故願專使為抽象之調查、並注意一業之發展、與其環境之關係、且歐戰以後、實業界因時局所移而失敗者不少、其倖而獲存或獨能發展者、是其用人營業必具一種特長、為人所可師法者、更願專使不憚瑣屑、而研究之、次寶山沈縣長演說、希望專使注意新商埠成立與發展之方法、次張專使答詞、大致謂此行適在歐戰及日本大地震以後、各國商人皆由困難中得更新頭而完密之方法、亦即吾商業絕好之機會、現預定特注重者、為紡織農墾礦業交通四大端、關於此四大端、不僅注意其現狀、且將研究其進化之程序、以期將來適合於中國實業之仿傚、而不成為空論云云、直至十時許始行散會、張專使現定明日下午二時、由法公司碼頭出發先至香港、該處已有葉玉虎君及華僑等來電歡迎、大約須勾留二日、此外如新加坡等處華僑如黃仲涵君等亦均先後來電歡迎、張專使將順道與各地華僑接晤與會聯絡云、

江灣鄉議會成立

江灣議事會、奉令恢復、曾經一度談話、茲悉該會於前日開成立會、計議員出席八人、鄉佐侯甫軒、經董嚴慈孫、均出席與會、上午十時開會、首由議長吳孟賢報告籌備恢復情形、繼由侯鄉佐宣言、大旨以議會諸君衆意為依歸、嚴經董演說、略謂自治恢復、經董職務、急需交卸、請議規定發還日期、當經議員討論、定於九月間實行云、

引翔鄉議會成立（今日）

引翔鄉議會、因已足法定人數、不再補選、並決計提前成立、故於昨由議長楊聘儒、邀集全體議員、即討論成立日期、令商進行方針、經衆磋議良久、遂一致決定、擇於本月十六日(今日)即在該鄉公所開成立大會、即備函分邀各界屆時前往參預、並呈報上海縣沈知事備考云、

道屬運動會改期

▲明年春季舉行

滬海道屬小學校聯合運動會、本定本年雙十節後舉行、茲悉道屬學務余於江君、與各縣知事接洽、發以本年度經費不足、故決定於明年春季舉行云、

提倡國貨會開會（今日）

本埠對日外交市民大會、借上海總商會、定今日下午、開提倡國貨大會、已誌前報、茲悉該會已將入場券分發各界、券上印有附文(從略)及開會秩序、特列於下、㈠婦孺救濟會軍樂、㈡馮少山君演說、㈢方椒伯君演說、㈣中華音樂會音樂、㈤幻術、㈥韓觀湖君演說、㈦十八團國樂、㈧陳良玉曹嘉寶君演說、㈨武術、㈩少年宣講團國技、盧煒昌演說、會及十齡童國技、時歌、散會後憑券領取各紀念國貨云、

美國軍艦調防

駐泊長江之美國海軍艦隊、昨奉司令官調兩艦來滬、換與橫濱駐艦之無線電信、昨已進口、停泊浦江中、不久仍將回長江原防云、

致工部局公函

▲為逢路菜場擺攤事

文監師路商界聯合會、昨為該路菜場擺攤、重起衝突事、致函工部局云、逕啓者、菜路菜場食物攤戶、前為改選三樓、發生停市風潮、迭經敝會等奔走接洽、幸承貴局諸董事、體卹商情、曲為維持、得將風潮消除、重行營業、敝會等感同身受、無任欣幸、惟樓下一層、舊有食物攤戶之擺攤、既經貴局允許、仍由各食物攤戶設攤營業、則此項地位、無論何人、不得再行領照、不言可知、現聞各攤戶、已將執照費繳納、並將執照具領、則執照之所有權、已有所屬、就法律言、更不能使外人侵其地位、事極明晰、此應請貴局、俯念小本經紀生活艱難之苦況、始終維護者也、又三層新擺戶、排設未令、營業清淡、不及昔時四分之一、且天氣漸寒、風勢漸強、尤為難堪、貴局前會有裝置玻窗等宣言、敬乞早日佈置、俾免艱窘、曷深企禱云云、

謀斃親夫判處死刑

本邑西鄉馬橋鎮農民沈金堂之子沈永山、遭伊妻沈楊氏與夫兄沈根山通姦、謀斃一案、曾經檢察廳預審終結、起訴審廳、迭次公開辯論終結、被告在逃之沈根山俟獲案另結、昨日上午十一時、由該廳張鄭推檢兩官開庭飭提張楊氏質案、略詰年歲畢、當庭宣判楊氏處死刑、已成立、判處死刑、判畢、當諭該氏曰、爾如有不服之處、准爾在十日內提出理由、聲明上訴、飭令還押候示、

律師公會提議案

▲關於時局問題

體育協會定期成立

▲十月六日

本埠體育界人士因鑒於中國在遠東運動會之失敗、特發起中華體育協會、以為積極提倡體育及將來加入遠東運動會之準備、曾於七月初旬、在嶺南樓舉行第一次發起人會議、當場推出籌備委員二十人、執行委員七人、並議決暑假中央大會借為事務所、在暑假期內、因各校例假暫停進行、現各校均已開學、該會已分函各地青年會體育部、請為調查當地體育機關、以便聯絡進行、刻已接到復函者、有漢口濟南太原等處、前日下午八時舉行執行委員之籌備會議、討論進行方針、議決定於十月六日(本月二十六日)下午二時舉行成立大會、地點尚未定、並由到會諸人、担任各草一會務進行計劃書、歸會記錄編成、定於下星期六下午六時、再加審查俾在大會中提出云、

俄艦四艘抵淞口

江蘇特派交涉公署、前奉外交部電令、略謂據報近由俄艦四艘、裝載俄難民由朝鮮起程來滬、聞希阻止登岸等語、當經許交涉員函致松滬護軍使轉知水上警察廳、妥為防範在案、昨聞淞口到有俄艦三艘、滿載難民甚衆、因中國官場尚未發給入口證明、當經許特派交涉員、立即知照淞滬警察廳、嚴行監視俄艦行動、一面知照水上警察廳、令知鈞和巡艦、駛往俄艦左近、阻止民船各船、不得駛近俄輪、以杜俄難民登岸、

法治協進會會員王開疆、提出緊要議案如下、將欲見法治之實、必先具信法之心、十二年來、凡假約法以行者、試按其措施、曾未有一與約法合者、操縱者、段也、曹也、張也、是均看眼人的問題者也、今也國會既已期滿、總統並未產出、攝閣既不合法、又復期滿、法律上實無中央政府可言、此正我國民改造國家之絕好機會也、我國民主國體之精神、由我主權所寄自當乘時奮起、改弦易轍、依民之全體國民、自動的解決此紛爭之局、謀長治久安之方、顧為今之計、與其談法律、不如言事實、入手辦法、擬由本會聯合各團體、組一聯席會議、由該會議議定聯省會議組織大綱、然後就該大綱召集聯省會議、議定聯省憲法、而公布之、夫然後依該聯憲產生聯省政府、在此聯憲未產出以前、一切暫仍現狀、於此聯憲公布後、限若干時、各省一律制成省憲、如此似可達根本建設之目的、而事機之適於時勢、辦法之簡單明瞭、亦似無逾此者、是否有當、敬候公決云、

檢察廳焚土記

民國十二年一月一日始、至六月三十日止、此半年中、所有上海地方檢察廳沒收違禁烟土膏等物、已由該廳車檢察長示期陽曆九月十五日、當衆焚燬、並請各機關屆時派員到場監視、昨已屆期、午後一時許、松滬護軍使署派秘書官陳健、蘇州高等檢察廳派書記官、滬海道尹公署派書記官、淞滬警察廳派衛生科長陳世洗、俄文譯員周錦南、上海縣公署派管佐、海關監督派科員管南軒、同級審判廳派書記官、融亭等先後蒞地檢廳監視、當即由車檢察長派司法警長楊芝階、督率全體法警、在看守所門前原地彈壓、並將土膏灰嗎啡烟丸除原封載明份量、計烟土三千五百六十三兩七錢九分、烟膏一百三十二兩九錢、烟灰十三兩、嗎啡八兩九錢、烟丸八百六十六兩、五類共重四千五百八十四兩五錢九分、又烟土烟膏及一切烟具、計一千八百五十七件、(大如烟土一包小如烟扦一根均以一件計算)一並舁出、車檢察長遂請來賓入席、挨號核對無訛、遂架以枯柴洋油和食鹽等、舉火焚燒、至五時許始行竣事、

救濟日本震災之彙聞

▲紅會方面之救護訊　昨本埠中國紅會總辦事處、復天津分會電云、元電悉、承詢救護日災一事、本會庚日理事長莊得之、醫務長牛惠霖、率領醫隊、由滬出發、醫生焦錫牛、湯銘新、華阜熙、張信培、女醫劉美錫、會計沈金濤看護杜易、朱繼善、張惠理、陳威烈、史之芬、孫有枝、錢寶珍、孫文賢、女看護曾德光、劉振華、王秀春、錢文昭、隊役四人、携帶藥品器具九十餘件、文日來電、本隊到神戶、元日神戶中華會館來電、有我國難民六百二十八人、乘熊野丸來滬、十七日可到、本會各醫院多備病車、接待難民中病者、一面照轉協濟日災義振會接洽辦理、並以附告云云、又該處接神戶中華會館電云、請告中國協濟日災義賑會、有三千一百四十元、已由滙豐銀行滙上、請散放乘熊野丸抵滬之六百二十八名中國難民、每名五元、務在離船上岸前給之、等語、即照轉協濟會、即預備辦理云、

▲教育團體明日開幹事會　上海中華教育團體救濟日災會、發起以來、已逾一週、各校之從事募捐者、頗爲踴躍、所有募捐證已由事務所印就二千冊、各處之往領取者、有勸學所武術會體育師範尙公學校等中華機業學校、將定期舉行游藝會、以便籌集經費、商務印書館捐助洋一千元、已於昨日繳到、並定於明日（星期一）下午七時、在省教育會舉行幹事會磋商具體進行辦法云

▲游行募集捐款之盛況　昨日（十五）爲縣立小學校組織募捐隊之期、已誌前報、和安朝宗等校、以學生及家屬處、捐得數目已可觀、未曾出發、兇學生走失、此外各小學校、類皆分隊出發、手執「救命」「鄰隣」等字樣之小旗、沿途演說、挨戶勸捐、精神充足、言論切當、頗極一時之盛云、

▲徐可陞報告救災狀況電　總商會昨接徐可陞君由日來電云、難民返申者約居半數、糧食已足、紅十字會及救濟會留余三星期、如有復電寄神戶商會、徐可陞、

▲日僑募捐逾念八萬元　日僑震災義賑委員會於十三日午至十四日午間、續收許少榮等八百六十八人之捐款銀四十兩、洋二萬二千九十元二角、金洋一千六百二十一元五角、連前八日共收銀三萬九千五百九十二兩、洋十六萬六千二百零五元二角三分、金洋四萬八千三百九十五元、折合日洋共達二十八萬三千五百十七元餘云

▲第二批難民來滬　大陸報云、第二批被難西人、昨乘大英船唐谷拉號來滬、共計八十人、其中有多人因冒險、得不死、如美孚行來門之夫人與其女、于地震時、膽敢自離地四十尺之高坡躍下、得免於死、亦云幸矣、又有人報告在大震後又大火、僕民祇可逃入水中避火、同時天空黃沙亂飛云、

又今日法郵輪伞波號、將由神戶載來東橫兩處、受難災民一百五十二人、約下午四時抵埠、停輪一宿、星期一午四時、載餘客四十九人赴港、由滬赴港之乘客、準二時在法租界、碼頭下輪云、

▲代詢留東學生之下落　寰球中國學生會、昨又接到各處託探詢震災中之留東學生下落之函件多封、茲將所探詢之姓名錄下、如有知其下落者、可告知該會、蔡叔厚字紹敦、浙之諸暨人、於東京電汽專門學校、住於神田猿禾町二號、張伯良字葆元、湖南湘江人、駐日湖南留學公費經理及書記（曾斌字筱卅、湖南芷江人、住居日本東京小石川茗荷谷九十六番町經理處、彭紹綱字子珊、廣德人、日本明治大學研究科、住居牛込區成城寄舍宿、趙福官江蘇江寧人、住居日本東京市本所區橫個町二丁目六番地界域升樓轉交、

▲八路商聯會致日災義賑會函　八路商聯會昨致協濟日災義賑會函云、諸善士大鑒、此次日本震災、貴會本人類互助之義、竭力募款、救濟災民、仁慈爲懷、無任欽佩、在一般人心理彼此盡友誼之扶助、必可化除從前隔閡、日臻親善、乃近來中西各報所載日人處置災僑、殊令人失望、想貴會亦必日有所聞、況僑民罹此巨災、得以生存、亦已奄奄一息、若再遭意外待遇、何若同死於水火之中耶、務祈貴會本好善之初念、措災民於衽席之上則敝會等無任馨香禱祝、愛克界、吳淞路、武昌路、長濱路、東北城、有恒路、兆豐路、塘山路、商聯合會同啓、

▲日僑回國之調查　自日本震災發生後、日僑多回國察看家屬安否、計自本月五日起至十四日止、向本埠日總領事署取歸國證明書者、共達一百六十餘名、惟內有華人數名云、

▲橫濱難民之調查　昨據由東歸申之逃難者云、今橫濱災區內之難民、無論中外各國者、均陸續救出交其中有運至神戶者、有直發至各國者（如中國汶拿大）、今將已知者報告大略情形如下、

（船名）	（難民數）	（送地）	（船名）	（難民數）	（送地）
汶洲皇后	三六〇〇	滬港	澳后九	五〇〇	英美
老、康	一五〇〇	中國	杜古拉	五九〇	神戶
山城丸	四〇〇	中國	丹後丸	一三〇〇	清水
熊野丸	六〇〇	中國	高麗丸	一六九〇	同地
淺間艦	九七五	同地			

其他之由京濱間運入神戶大阪及各地者、已不下數萬人之多、而近來海軍省更又加派大龍、岩手、出雲、等等專任輸送之任云、

航輪要聞

▲日輪將改東洋口岸　今次橫濱被毀、在航業上所受之損失影響最巨、蓋本埠之各大輪船、凡走外洋班者、咸中日線、在日本之主要埠、即爲橫濱、如此間之日商大阪輪船公司、雖以大阪爲總社地、然而各主要航線之第一埠的東洋口岸、即爲橫濱、今茲焚毀之後、與商務航輪上、均有重大之損失、今先請言大阪公司之橫濱線內航輪、行將議改他埠爲總口岸也、

航路別	使用船	在日之重要地	善後狀況
歐洲班	七艘	橫濱	將改阪神
太平洋班	六艘	同上	改四日市神阪
紐約線	七艘	同上	同上
美國班	三艘	同上	或改阪神
南美班	六艘	同上	或改神崎
澳洲班	三艘	同上	改名古屋大阪
孟買班	六艘	同上	改四日市神阪
中日印	二艘	同上	阪神門司名古屋
爪中日印	五艘	同上	同上埠
橫濱高雄	四艘	同上	或改阪神宇品
南洋班	三艘	同上	或改阪神門司

▲法輪今日由日抵埠　法蘭西公司盎得而萊蓬號、在橫濱時因作僑居日本之法國橫濱領事及該分公司、並在日法巨商行之臨時辦事機關、因公私機關行號、完全燒去也、該輪本應十號即由日本開出、十三號至申、原定十四號從上海歸法、惟在日各機關、以須有一輪到橫濱接替、方可以移出開來上海、是以電告上海、必俟安巴士到日、始可以來滬也、現第二船已至日本、特出盎得而萊蓬號、昨據電告太埠云、十四號過神戶、本日之下午傍晚、方可以到上海、當日不及出口、改至禮拜一下午放洋回法也、所有實業專使張孝若氏等亦由該公司通告於十七日之午後二時、齊集公司碼頭乘小火輪至大船云、此去有多數湖絲運去也、

太平洋慶祝綏期

字林報云、聯太平洋會、未定明日舉行、發現太平洋之第四〇九週年之慶祝會、今以世界多故、路爾逝世、日本之地震、決定無期展緩、自明正起、始有慶祝之舉、惟嘗通會議仍照常云、

廿尼案准予辯論

大陸報云、一百萬元軍火私販案、前日經美按察使親審第一堂、廿尼被傳、仍不認有罪、遂由其律師呈請改期至二十五號（星期二）提出要求銷案之辯論、堂上已准云、

電車違章判罰鍰

文滙報云、工部局在英公堂控上海電車公司於本月六月十二時十五分、一百六十四號電車在南京路沿綠路轉角驗客過多、且不懸掛乘客額止之牌一案、已由審判官金君審問兩次、於昨日結論判罰被告二十元云、

土販拒捕開槍

山東人趙子彬、昨早四何鐘、串黨高慶芝、馮宗壽等、雇坐曾連恩等黃包車、私運鴉片煙土、經過黃浦碼頭、被捕探查見、上前攔獲、有人拒捕開槍圖逃、當被就縛、搜出印土兩隻、帶入捕房、昨晨解送公堂、由捕西捕與華探投案、稟明前情、並稱當時目覩第一被告趙子彬、與在逃之人、逃入附近弄內、不知何人開放手槍一響、幸未擊中、幸於第二三被告、均由華捕追獲詰究、被告趙子彬、延羅傑律師到堂代辯、要求准被告交保、展期再訊等詞、而高慶芝等、同由程安素律師上堂代辯、中西官得供、判被告均押候展期一禮拜再訊、

罪犯遊街令廢止

上海地方審檢兩廳、昨奉高等廳、轉行法部訓令云、查罪犯游街、不合民國法律、曾經通咨飭屬廢止在案、各省區地方長官、業已遵令廢止、以爲整頓司法之準備、惟近來各地方、此種遊街酷刑、仍未廢止、查人所觸犯法律、自應依法律懲罰、法律明文規定、不容或紊、此種遊街罰法、各官廳實自陷於違法地位、自貽公然侮辱之罪名、各國觀瞻所繫、絕不容再有此種現象、特此咨請轉行廢止、以維法而重人道云、

私印鈔票案解科

閘北五區警署、巡長沈應甫、警探辛金生等、在寶山路信義巷、破獲私造贛省銀行、南昌一元鈔票一案、起獲機器模版、及印全與未印全之鈔票二萬餘張、已誌昨報、茲悉此案、前日傍晚由李署長、派警將廣昌印刷廠主王南峰、監工人陳道峰、工人周桂林、吳小春、學徒鮑榮生等五名、連同起獲贓証、併解司法科核辦矣、

商總會開討論會

昨日（十四日）下午五時各路商界總聯合會委員會、假百老滙路商界聯合會開第六次討論會、茲將議決各案列下、（一）各分會寄到修改章程意見者共十五份、倘有各處未曾寄到者、議決根據上次通告、仍以本月十七日爲限、屆期不復者、即作承認草案、（二）反對北京大選案、議決照前議通電全國、當將電稿討論一致通過、（三）討論各分會會員冊、結果俟築齊後定期審查、議畢散會、

婦女游藝會籌備

▲上海女青年會發起
▲參加之女生七百人

上海女青年會爲改良社會起見、特聯合中西女學聖瑪利女學等校女學生七百餘人、籌備開一空前之婦女游藝大會、聞中華五族及英美法德意與俄俄等十餘國女界、均有人與會、其表演時所用服裝、有七百餘種、自古代至現時流行者均備、劇中人物、有古代之曹大家、孟母、木蘭、黃帝以及社會上之各項人物、如香客僧道女學生、女工、農夫看護婦、醫生保姆僕、其表演以唱歌跳舞、居大部分、二個月前、即從事練習、費百餘日功夫、以期純熟完美現定十月下旬舉行、地點在靜安寺路瑪琪斯第克旅館、其表演節目如下、第一幕昨日之中國、中分四節、（甲）婦女之工作、（乙）婦女之敎育、（丙）婦女之崇拜、（丁）婦女之社會生活、第二幕、自由之起始、亦分四節、（甲）初時之女學校（乙）習科學生（丙）初時期之體育訓練、（丁）女青年會事業之發展、第三幕今日之中國、內分五節、（甲）婦女之工作（乙）婦女之遊戲（跳舞及體操）（丙）婦女之敎育、（丁）婦女之崇拜（戊）婦女之服務第四幕明日之中國、節數尙未定云、

裴國雄追悼會紀

昨日下午三時上海總商會商品陳列所金陵大學同學會新聞記者聯歡會季社久記社中華義勇隊中華救國十人團等團體爲裴國雄君在寗波同鄉會開追悼會、到有裴宅、戚友五百餘人、會場中滿布輓聯五十餘副、至時奏樂開會、主席史量才代表張竹平致詞、謂裴君生前歷史、早有定評、可無多說、今日之會、吾人一方面追悼裴君之死、一方面顧念其身後之蕭條、而爲友誼之扶助云云、次各團體代表致祭、商品陳列所代表于楚卿、金陵大學代表王煥章李組紳、社代表邵禹襄、新聞記者會代表嚴獨鶴、等讀祭文、平民義校學生唱歌、中華隊代表居間泰報告裴君在隊成績、葉惠鈞演說、次許交涉員代表劉承勳、季社代表何世楨、記者會代表嚴獨鶴相繼演說、報告裴君家庭狀況、甚詳、末由裴夫人挾子致詞、泣不成聲、鞠躬道謝、奏樂而散、

美總領事務庖代

駐滬美總領事克銀漢君、因救濟日本震災、離滬多日、回期未定、所有領署事務、自九月四日起、由台維史領事接管、昨已函達許特派交涉員查照云、

汽槍擊傷日人案

▲被告交五百元舖保

日本童子楠勳、於上月九號、向北四川路、仁記五金號、購買汽槍、囑該號小主趙和尙試放、彈傷左目、以致失明、各情曾誌本報、業經被害人楠勳、延請律師、以刑事在公共公堂提起控訴、由廨出票、發交捕房、派探於昨晨、將趙拘解公堂、並據原告代表律師上堂、陳述案情、並稱被告故意將實彈汽槍開放、傷及原告人左目、已受終身之殘廢請究、被告趙和尙、延甘維露律師上堂辯稱、原告另以民事控告被告、追賠損失銀二萬二百八十兩、今又刑事起訴、實屬不合、要求撤銷控案、或准被告交保、展期再訊云云、經張襄讞得供、商諭日副領事湧水氏、判趙交五百元舖保、展期一禮拜再訊、

三路商聯會籌備會

虹口塘山兆豐有恒三路商界聯合會、昨開籌備會、到者十餘人、由包振光主席、（一）首先討論籌備事宜、議決推定籌備委員九人、並推林滄爲臨時文牘、（二）印入會志願書、分發三路商店、令各蓋章遞還、（三）籌備臨時事務所、推包振光相機籌備、（四）討論總會委員會擬定草章、議決大致適用、希望將來實行、（五）報告總會註冊、並請轉告各路分會、（六）暫借兆豐路塘山路和康洋服號、爲通訊處、議畢散會、

中西區清潔捐開標

滬南工巡捐局、以中西區清潔、另行招商投標承充、示期十一日至十四日爲投標期間、昨日午後、當衆開標、屆時正副局長等皆在場監視、當衆揭曉、計投標者共有七人、內以潘廣柱標數月認三千一百十三元爲最多數、應行得標、當即諭飭將所呈之保証金一千元備存外、照章於三天內、覓具殷實舖保、並預繳常存稅三個月到局、聽候給諭接充、如違將保証金充公外、即以次多數充任云、

聯益善會施材殮葬

虹口胡家木橋香煙橋路上海聯益善會、前據上海時疫醫院報告、有劉毛子年十四歲江寗人、朱桂楚年四十九歲無錫人、病死在院、又五區三分所警士唐金林報告、有安徽人王立功年念八歲、死在昌壽里三十九號、又安徽周兪氏年二十七歲通州人、王三年三十一歲、死於北四川路寶安里後草棚內、均屬無資棺殮、該會一併施材收殮、又上月收暴棺一百二十九具、孩具一百三十七具、葬於該會義塚云、

法租界電燈之暫熄

昨晚六點餘時、法租界八仙橋朝東至大自鳴鐘一帶之各商店房戶電燈、忽然熄滅、至七點半時、始行恢復原狀、

女子法政學校開學

長濱路女子法政學校昨日上午舉行開學禮、到者男女各界二十餘人、首由校長沈儀彬女士報告開學情形、次上海知事沈寶昌講說、次婦女節制會總幹事梅文英女士演說、後由教務主任報告聘法學專家張知本但燾教員担任教科云、

警官會議日期

淞滬警察廳、昨通知所屬各區署、略謂本廳自署內停止會議以來、瞬將兩月、茲奉廳長諭飭改訂會議日期、開列於左、九月十六日、十月十四日、十一月十一日、十二月九日、爲局長署長隊長署員會議期、九月廿八日、十月二十六日、十一月三十一日、十二月二十一日、爲各巡官會議期、吳淞局長與各署長、每月輪尋會議、不必同來、各巡官照單開日期、每月來廳會議一次云、

飭遷蘇州河障礙物

駐滬水警第三隊王隊長、以蘇州河由總商會提議開濬、而該河自庄家涇至周太僕廟及野鷄墩一帶、均爲本隊管轄汛地、所有沿河兩岸灘停泊之家眷木排、及一切障礙物件、均應預爲遷移、其久泊不移之船只、亦須移往他處停泊、以免妨礙濬河工程、昨已分令該處一帶之師船巡官、趕速傳知各物主尅日遷移云、

天廚廠發明味精

福建路四百五十三號天廚廠最新發明一種味精、質白味鮮、洵調味之佳品也、

東方公司發售木床

本埠江西路五福里江蘇銀行對過東方木器公司、製造西式木床、於昨日開始營業、該公司自設製造廠用優等柚木及菲律濱木料、物質堅固、油漆光潤、無鐵床日久生銹之弊、定價極廉、半節床每只僅售十二元、全床十六元、配置西式房間、尤爲美觀、半節床另可接高、可以隨時插置、學校宿舍更爲合宜、又該公司兼售上等銅床、定價亦廉其他銅鐵床公司爲廉云、

第威德公司遷移

第威德製藥公司、近因該公司出品如補腎丸等、銷路暢旺、營業發達、舊有之漢口路哀字一號房屋、不敷辦公之用、今已遷至四川路三十一號洋房、照常營業、至所設之郵政信箱、仍是九四五號云、

遊民債券開籤

昨日下午二時爲第十四次游民債券開籤之期、計開出一等三二一七一號、本埠永利、二等二六六〇〇號、紹興全號、三等二五九五九號、寗波美利源、四等一九二九二號、天津德源、四等三〇五三四號、紹興全號、五等二七四二七號、寗波億中、五等三六〇二七號、嘉興永最利、

雜貨號學徒失蹤

大和祥雜貨檳香號、陰曆七月底、派學徒丁巧生至浦東北蔡周浦一帶向各戶收取賬款、詎丁去後、尙未回號、該號派友往浦東各戶詢問、該號主陳金奎得悉、頗爲焦灼、恐渡浦落水、昨將丁之面貌年歲開單報請救生局留心打撈云、

函請取締勒索小販

閘北商界聯合會、爲長安路小菜場派人沿途勒索小販事、昨特致函四區二分署倪理長、請求嚴行取締、

乘客溺斃案之援助

閩南輪平湖班、於上月二十九日、因查票員檢查船票、與乘客起爭吵鬧、將平湖人名阿進者、擠落黃浦江中溺斃、事後經由尸屬迭向該輪交涉、並請官廳究辦在案、茲旅滬平湖同鄉、昨日假二馬路平湖同鄉會開會由徐鶴生主席、討論結果、議決請求官廳秉公究辦、以伸沉冤云、

前日閘北之火警

前日下午、閘北老永盛里浦東婦人趙王氏家擱樓上、突然起火、祇燬棉被一床、事後經四區劉署長、飭傳該氏到案、訊問一過、押候查明、再行核辦

公共公廨訊案彙誌

早堂第四公堂、由兪襄讞會同英美兩國副領事麥阿二君會訊、（一）寶盛裕記銀樓主馮壽明請求破產案、馮延海思克律師到堂、聲明前次馮因回籍、故未到堂、致奉出票飭提、但並非逃避、現已投案、請求將提票註銷云云、堂諭馮壽明提票註銷、（一）程忠信請求破產案、堂諭改期十四天訊、（一）陳雲根控陳談氏離婚案、堂諭被告逾限不到、判令七日內與原告同居、否則脫離婚姻關係、堂費被告負擔、（一）鄭金記控鍾世昌欠房租案、堂諭被告既往甯波、着其嫂鍾謝氏於七日內赴審判廳、將欠租清繳、函復查照、（一）美商大美烟公司延許理律師、控聚豐和烟紙店主黃品三等不理貨款案、堂諭准將另案存廨之二百四十五元三角、由許理律師具領、撤付原告、（一）美商大美煙公司延許理律師、控裕與協成祥兩店股東戎永中王文鏘沈長榮、金源王智榮不理貨款案、第六第七兩被告延高露玲律師到堂代辯、堂諭案金源註銷、王智榮改期訊問再核、

昨今氣象

天晴、黃海及東海上有新北來微風、日本高麗之間因颶風之故、有波浪、昨日溫度、最高八三・三、最低六二・四、去年同日、最高九〇・四、最低七二・七、

▲誌謝　昨承中華書局惠贈英文滙報第二二五期小朋友第七十六期各一冊謹謝

時評

會攻廈門　（純）

自國會南遷後。於是洛吳有先戰後選之主張。自和平運動興。於是曹黨又有大選預備會之進行。今者直派對於大選正在興高采烈之際。意者武力之主張當可暫時中止矣。殊不知其大選與武力。竟雙管齊下並行而不悖也。於何徵之。徵之於洛吳電令孫（傳芳）王（永泉）等會攻廈門。

直派之謀閩。固不自今日始。特今則謀之乃愈急。亦可見其武力主張之終未拋棄也。雖然。直派之謀閩。豈僅謀閩而已。其意殆欲謀浙耳。所謂項莊舞劍意實在沛公也。蓋浙閩毗連。苟欲謀浙。必先謀閩。故謀閩即所以謀浙。觀洛吳致孫王等青電。其處心積慮曷嘗須臾而忘浙省哉。

當江浙人士運動和平之始。記者即以爲根本之圖。必須打消洛吳之武力主張。而後東南半壁。乃可保全。今也何如。洛吳之武力迷夢未濃。謀閩之心益亟。然則江浙和平公約雖成。而東南大局遂可永資保障乎。正恐未必然也。

注意

此次徵求七項問題、答案不符者甚多、即得第一獎之唐君、其答案中、祇有四項無訛、茲將其原文製版刊布如下、

又此次七項答案第一爲孫中山第二爲段祺瑞（以上二項係根據答案中之最多數者決定之）第三爲山東第四爲山西第五爲七千九百五十四輛第六爲四百三十五家第七爲林肯

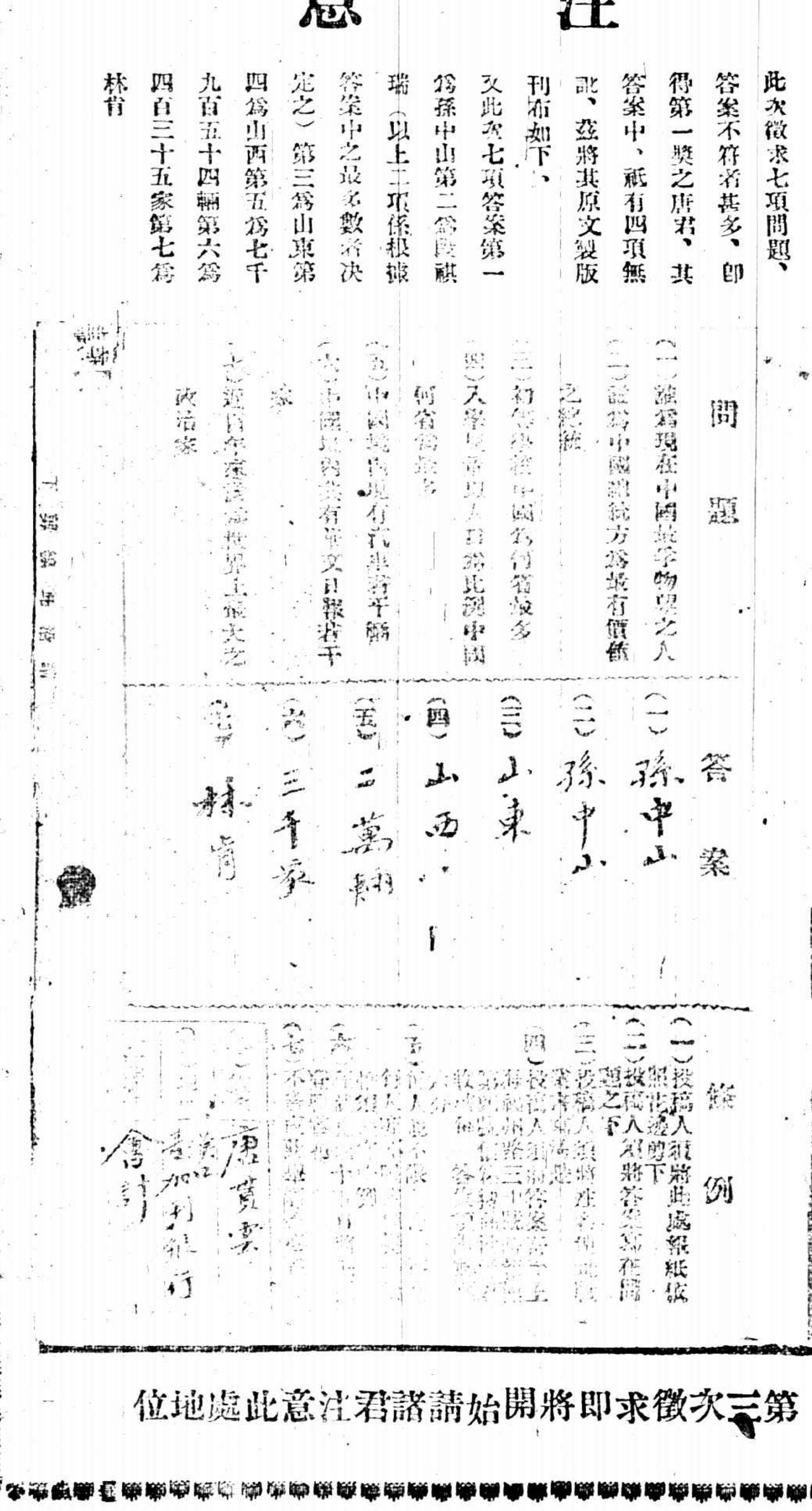
問題
答案
（一）孫中山
（二）孫中山
（三）山東
（四）山西
（五）二萬輛
（六）三千家
（七）林肯
條例

第三次徵求即將開始請諸君注意此處地位

坦州石氏本

晉唐小楷十種

珂羅版印 一冊 定價三元

此何蝯叟藏本查士標題云此本紙墨古潤神意飛動其在今日正如瑤草醴泉間世一見云十種如下 ▼鍾繇宣示表 ▼樂毅論 ▼東方畫贊 ▼丙舍帖 ▼曹娥碑 ▼王羲之黃庭經 ▼王羲之十三行 ▼顏真卿麻姑仙壇記 ▲虞世南破邪論 ▼褚遂良陰符經

有正書局發行

宋拓晉唐小楷十一種

二冊 定價一元六角

此唐鶴安舊藏內有七種爲清儀閣物現歸拖殘守闕齋有翁覃溪梁山舟林吉人等多人題跋誠海內鴻寶也十一種名目如下 ▼鍾繇宣示表 ▼丙舍帖 ▼東方畫贊 ▼曹娥碑 ▼黃庭內景經 ▼王羲之樂毅論 ▼歐陽詢尊勝陀羅尼經 ▼心經 ▼王羲之十三行 ▼顏真卿麻姑仙壇記兩種

有正書局發行

天韻樓 永安花園

本樓爲上海最高之屋頂花園空氣清新佈置精雅各種游藝應有盡有五光十色如鳳儀柳社新班鳴社京崙劇場高等新劇優秀影戲日夜排演滑稽偵探長片唱片游藝大會奇技武術新花不勝枚舉當此金風送凉玉露生暇公餘之暇臨本樓胸襟爲之一爽都消塵慮目騁情懷遊陶怡性可頓覺我諸君凡特更來乎興盡

愛普廬活動影戲院 APOLLO THEATRE

北四川路五十二號 即海甯路北首

特別快快來看 廉價 今日日夜開映

BAVU Ever-last-ingly EXCITING!

混世魔王

中國死了的混世魔王張 外國的混世魔王快來看 動誠的結果● 怎樣天知道●一個 前幾天死了●一個 今天也要死了

時間 日戲下午三時一刻 夜戲下午九時

價目 日戲樓上六角 樓下四角 夜戲樓上一元 樓下五角 兒童減半

上海大戲院

上海唯一之影戲院 北四川路虬江路口

夜戲價目 包廂一元 樓廳六角 正廳四角 日戲價目 包廂六角 樓廳四角 正廳二角 (送券暫停通用)

今天 日戲五點鐘 夜戲九點一刻起演

最新片 最中華有文說明 愛情佳片 七大本 **弱女勝大任** Irene Castle in Slim Shoulders

最佳滑稽 與夜戲同

南市通俗影戲社

(在南市小南門北首翠學會內大禮堂原址)

今天戲目 △世界雜誌 著名冒險長片 第九集第十集 四大本 活佛 加演大部偵探長片 第一集第二集 四大本 勇偵探

夜戲價目 日戲價目

法國大影戲院

在法界三洋涇橋南 舞台原址 首歌

今天夜戲 開演十六大本 大本 滑稽羅之祖母 大王克兒 五大本 快活大王卓別林 武術偵探長片奇光鏡 大滑稽 四大本 今天日戲 滑稽羅克 大王卓別林 武術長片俠義警察

新愛倫影戲院

美租界海甯路 中市愛倫舊址

今天夜戲開演 十大本 著名武術奇光鏡 四大本 大長片奪地圖 四大本 大滑稽二大本 今天日戲 武術偵探長片怪俠 六大本 快活大王卓別林 二大本 預告

(注意)表內凡有●符者係與滬甯車啣接

列車	上海北站	上海南站	松江	嘉善	嘉興	硤石	長安	杭州	閘口
禾閘快客車					上午七點○五分	七點四十五分	八點三十一分	九點四十三分	十點○五分到
特別快車●	上午八點正	八點○五分	九點十四分	十點○一分	十點三十一分	十一點○二分	十一點三十六分	十二點三十分	十二點四十五分到
慢車	上午九點正	九點○五分	十點十五分	十一點五十七分	十二點四十分	一點三十二分	二點二十二分	四點正	四點十三分到
快車●	下午一點二十分	一點二十九分	二點四十六分	三點四十三分	四點十六分	四點五十六分	五點四十分	六點五十分	七點十分到
滬禾快客車●	下午三點三十五分	三點四十五分	五點十分	六點○八分	六點三十分到				
夜快車●	下午七點十五分	七點二十分	八點二十九分	九點十六分	九點四十六分	十點十七分	十點五十一分	十一點四十五分	十二點正到

列車	閘口	杭州	長安	硤石	嘉興	嘉善	松江	上海南站	上海北站
禾滬快客車●					上午七點十五分	七點三十九分	八點三十七分	九點五十五分到	十點十分到
特別快車●	上午七點十五分	七點四十分	八點二十九分	九點正	九點三十九分	十點○二分	十點五十二分	十一點五十五分到	十二點正到
慢車●	上午八點四十分	九點十五分	十點四十五分	十一點五十三分	十二點五十分	一點二十六分	二點四十二分	四點十分到	四點二十分到
快車	下午一點二十分	一點五十分	三點正	三點三十七分	四點二十四分	四點五十二分	五點四十九分	七點正到	七點十分到
閘禾快客車	下午二點○五分	三點三十五分	四點五十分	五點三十二分	六點十分到				
夜快車●	下午六點正	六點二十五分	七點十四分	七點四十五分	八點二十四分	八點四十六分	九點四十二分	十點四十五分到	十點五十分到

大舞臺

大舞臺 八月初六日戲 全體文武藝員准演拿手好戲 價目(注意) 包廂六角 特廳五角 二等三角 三層樓二角

孫慶芬 沈韻秋 張德奎 李勝奎 于振廷 張桂芬 趙如泉 賈璧雲 金碧艷 姚俊卿 王佳楣 趙竹卿 孫慶春 郭春華 朱寶亭 毛韻珂 新小達子 高慶奎

彩排三本鐵公雞 全本玉堂春 螺螄峪 安驛 俠義落馬湖 結交失街 空城計 斬馬謖 新亭

大舞臺 八月初六夜戲 准演新排連台宋朝歷史機關佈景好戲 價目(注意) 二層樓 特別包廂一元 特別廳八角 二等三角 三層樓五角 包廂三角

沈韻秋 殷春虎 陳嘉璘 孫少堂 李瑞亭 姚俊卿 趙如泉 賈璧雲 高慶奎 小達子 毛韻珂 金碧艷 郭春華 張桂芬 孫慶芬 陳月樓 王佳楣 李勝奎 張春海

◀七本狸貓換太子▶

丹桂第一臺

丹桂第一臺 八月初六日戲 價目(注意) 特別包廂四角 頭等正廳三角 上層包廂二角 二等正廳二角 三等起碼一角

四本 陳鴻奎 何雅秋 小楊月樓 楊菊笙 王芝裕

呼延慶出世 火燒能仁寺

丹桂第一台 八月初六夜戲 價目(注意) 特別包廂六角 頭等四角 上層包廂三角 二等三角 三等二角 僕票一角

牛富貴 沈鶴鳴 珍珠花 梅游射 金一 何春奎 雅秋 (小小)王寶新 楊義板 趙芝裕 菊笙 松樵 高百歲 小楊月樓 月樓奎 劉奎官 何雅秋 王蘭芳 陳鴻奎

金刀陳 箭仇 宮鴨 仁貴回窰 長坂坡 ◀三本四本花木蘭▶

天蟾舞臺

天蟾舞臺 八月初六日戲 價目 特別花樓五角 特等廳五角 官廳五角 特別包廂四角 頭等正廳三角 花樓一元 二等三角 特等九角 三層十角 頭等一角 六十 一律 小洋

紳商來函特煩最馳名之大宋歷史好戲四本包公出世

天蟾從日戲未演過 **狸貓換太子** 各界臨早定座

天蟾舞台 八月初六夜戲 價目 花樓一元 一等廳 官廳八角 特等包角 八角 頭等四角 三等三角 花樓四角 一等 九角 三特 二等 二九 中央 三十 ○二七

天新排新戲初次演 八本包公出世 **狸貓換太子** 諸君請早 客票暫停

亦舞臺

三馬路大新街 亦舞臺 八月初六日戲 價目(注意) 月樓六角 特包廂五角 特官廳五角 頭等正廳二角 二等一角 中央 四千 六百 六十 一號

徐甫亭 張德俊 張春立 張國斌 李琴仙 馮子和 李春棠 王少芳 王桂卿 馬春樵 張菊舫 劉振庭 陳鴻桐 馬雲富 李春祿 馮鴻卿 譚富英 白牡丹 馮奎

史文恭 落馬湖 全本孟姜女 新長板坡 全本御碑亭

三馬路大新街 亦舞臺 八月初六夜戲 價目(注意) 月樓一元 特包廂八角 特官廳八角 頭等正廳三角 二等二角 中央 四千 六百 六十 一號

閻海山 張德俊 王少雲 馮子和 王桂卿 馮國斌 張德俊 王和 子 卿 桂 白牡丹 陳桐雲 張國斌 譚富英 王連浦

花蝴蝶 洪洲 天嶺 陰陽河 大戰太史慈 黛玉葬花 全本空城計

華舞臺

北西藏路開封路口 華舞臺 八月初六 禮拜日 日戲 價目 特別 三角 二頭 一二 二頭 二二 北千百十號

周聞天 霍春祥 馮志奎 李人傑 麻子 張銘武 安舒元 劉鳳 吳寶奎 牡丹貴 醉 趙鴻慶 韓長寶 舒元琪 儒

古城會 殷家堡 落馬湖 汾河灣 貴妃醉酒 ◀黃鶴樓 過江赴宴▶

北西藏路開封路口 華舞臺 八月初六 禮拜日 夜戲 價目 五特特角 三頭頭 二二二 北千百十號

贈出客 周天聞 春海 霍明 祥 王月山 劉瑛界 儒雙 長人 李 韓俊 寶麻 牡 (小三)鳳 子志 奎丹 馮 張銘武 趙霍 慶明 延如 安舒元 吳寶奎 一律暫停

券砂痣 八義圖 山界牌關 珠鳳 雙曾頭市 陰陽河 反 西 涼 李陵碑

新舞臺

新舞臺 八月初六日戲 價目 二等一角 頭等二角 特廳特廂三角 花樓月樓四角

李小山 曹甫臣 張湧泉 榮氏 劉 趙 夏 夏 周 汪 趙 劉潘 夏 潘 歐 子夏 邱 許

同胞(義)氣 嘉興府 八本濟公活佛 千金(二)笑 ◀明末遺恨▶

新舞台 八月初六夜戲 價目 二等二角 頭等四角 特別廂廳八角 花樓月樓一元

曹甫臣 鍾鳳林 李小山 劉 潘 潘 (歐陽) 查 劉 許 邱 趙 夏 君 趙 玉 周 汪 夏 劉 趙

盜金刀 白馬坡 全本御碑亭 ◀廿一本濟公活佛▶

大世界乾坤大劇場

大世界乾坤大劇場 八月初六禮拜日夜戲 價目(注意) 二樓 一樓 包廂 三等 頭等 正廳 二等 一角

湯桂芳 師 景秀 金文 全玉 合峯 著劍 好戲 金 全體合演新排仙蹟好戲

探親家 良關 七俠十三劍 金台 三本**呂純陽法度七真**

順天時報

小時報

第二千二百四十二號

小言

◎十八扯式的政治（清波）

吾昨觀劇有一劇曰十八扯演者兩角此兩角忽生忽旦忽丑忽淨忽文忽武忽長鬚過腹忽脂粉滿頰蓋所演非一劇而所演又都殘破不全蓋一純粹滑稽劇也演此滑稽劇時舞台上之秩序法律竟爲之破毀無餘意在博觀客一哂不得不如是也吾因之聯想及於近日中國之政治矣劇則一十八扯而政客官僚實十八扯中之兩演員也忽南忽北忽直忽奉忽戰忽和忽進忽退忽逝忽出忽通緝忽拔擢貴賤恩仇在一剎那間觀者神眩演者恐亦失笑政治舞臺上之秩序法律破毀摧裂可知矣嗟夫中國之政治乃一十八扯式之政治今而後知之矣

小專電

◎張大辮下堂妾王克琴及小翠均奔喪赴津因琴翠有子預備分潤遺產（本埠）（2）（北虎）

◎復辟首領張勳臨終猶語左右以不能擁戴幼主有孤負先皇聖恩等語（天津）（3）（石）

◎十日選舉總統預備會延至三時許尚未成會錢崇愷等分乘汽車往中央公園及各處拉攏仍不足法定人數最後竟拉到抱病議員易某等三人由錢等扶上汽車赴院院門口特備輪椅一只先扶病人上輪椅抬入議場尸位始係湊足四百三十六人成會某外人謂中國有此力疾從公之國民代表眞不愧病夫之稱（北京）（2）（冷因）

◎西湖滿覺隴素以產桂稱每屆八月金粟流丹香聞十里茲有青年會發起組織會員探桂旅行團定十五日出發（杭州）（3）（穉如）

◎尤日國務院四局局員鬧院索薪將高凌霨困在核心高破口大罵局員亦對罵曰混蛋昏蛋王八蛋高受此三蛋後氣得不能動彈其親近者高不該首先開罵所謂看罵人者人亦罵其人高亦深悔云（北京）（3）（渾）

◎日前由南飛來大羣蝗虫遮蔽天日人皆疑係在南方的

英后之游戲小宮（白水）

英國將於明年在溫勃萊舉行博覽會會中將陳列一極完備之小屋乃名建築家羅丁爵士爲英后瑪麗所造者此屋模鄉間別墅式高約八呎其比例尺則爲每一英吋等於一英呎屋下有地窖內儲香檳等酒其酒瓶止有半吋高屋外有花園偏植各種金爵及其他料所製之花木酷肖眞者一汽車間內停數部小汽車皆可開駛一如眞者屋內之裝飾亦應有盡有其四壁及平頂俱爲名家所書其大樑則爲翠石所成其火爐窗戶板壁等之雕刻亦出名家之手極其精緻牆上除懸掛名家所畫之各種小油畫外尚有雷符納爵士所畫之前皇愛德華前后亞力山大全身小影連架不滿八吋書樓之中有各郵票大小之畫架及極完備之藏書較諸常人所用者不過較小耳客廳內則一切佈置亦不缺少絲毫休息室內則有電話電爐電扇鋼琴紙牌等浴室有二其一爲皇用者則四壁懸掛關於政治上之滑稽畫並裝有冷熱水龍頭電爐電燈電話等一如宮中之式其廚中亦極完備烹飪器具俱依宮中之式樣各處門戶上之鎖匙等非常精緻而滿壁俱有機關可以升起俾人一望可見室內完全之備置另外置有不少之洋囡囡傀儡各式衣服俱備可以置於室中也此小屋陳列於會場時當向參觀者收費以充善舉現預算止少可得五萬鎊云見泰晤士報（1）

小新聞

▲猪仔靈魂變化飛回北方來大唱一陣（天津）（3）（大觀）

▲議員每次出席均有費可領都中人士因賜以「一見生財」之雅號（北京）（3）（南林）

●英兵之絕技

▲蔽目斬蕃薯（福）

英國軍隊中有兵士名安格根者能以蕃薯一枚置人背上然後以巾蔽目持劍斬之莫不擊中而人以危險殊甚咸不敢爲彼嘗試後有同伍軍人與之訂立合同追結果則毫不受損云（3）

●僑美中醫之遺產案

▲盡歸妻子（示）

僑居波士頓之中國醫生譚瑞於一九一七年去世之後其室內各處及廳下發見現洋股份公債等共計美金十七萬八千元之譜後爲其友瞿某所得後其妻子由廣東前往在法庭訴訟數年之久於上月得判勝訴除先得之美金四萬四千六百五十三元外尚有十二萬九千七百十六元現存一銀行中生息云（3）

●白書見鬼

▲冥鏹充鈔票（冰壺）

北京阜城門外關鄉萬利成花生店主人李瑞升爲人忠厚老實交易公平對客亦甚和氣惟目不識丁因此人多欺之昨有某甲赴該鋪購貨若干計洋兩元零十吊某甲即付鈔携貨而去須臾其子李誠自外歸見錢櫃檯上所放之鈔票甚爲驚訝問其父曰此鈔何來其父答以適纔所收之貨價誠曰爹其見鬼矣此乃冥用鈔非眞鈔也李某始知被騙不禁懊喪之至云

●虞粟

▲大家爭買（龐公懋）

常熟北門外孫祠堂等處所植桂花樹甚多每逢八月中桂花盛開之時例有臨時茶肆之設以供邑人士之往品茗游覽也（俗名看木樨）而北門外所出產之桂花栗甘香適口素所著名者際此中秋節屆亦正大宗上市之時故近日一般人士之往游者莫不購買桂花栗數斤歸以貽贈親友而每斤三角現已漲至四角尚有供不應求之概日來北門一帶頗形熱鬧云（3）

●昨日漢冶萍網球大決賽

▲馮梁勝（德言）

昨日下午三時漢冶萍俱樂部舉行網球決賽參預比賽者爲顧紹麟顧興蓀二君與馮錫康梁官英二君結果爲馮梁二君所勝（六與四六與○六與二）馮君之手法一切可爲同人中最優梁君亦不弱二人且能時時在網邊空中猛擊故勢極占優勝顧氏二君則永立於底線方面是以時處於守勢且所持者止一「前手擊」（Forehand Stroke）加以供球亦不得法故終致敗北也是日公証人爲華南參預遠東運動之韋洛克君極其盡職賽畢由韋夫人給獎勝者各得一大銀杯即敗者亦得小銀杯二只俱樂部且備有茶點以饗男女來賓及散時已四時半矣（却酬）

●青年會藏書樓近聞

▲永寬時間（賢哲）

青年會藏書樓因夏時炎熱循例暫停現已天氣秋涼業經照常開放所備中西雜誌五十餘種均依時更換現在閱者因便起見自即日起增加鐘點自上午九時起至下午九時止爲該會會員均得入內披閱云（3）（仙）

●兒童雙簧表演忙

▲滬北公學

滬北公學兒童雙簧自前年應北省賑災大會之請在新世界自由廳表演後迭經各團體先後邀請者總計不下三四十起之多茲悉本日（星期日）下午又應對日外交市民會提倡國貨大會之請在總商會表演九月三十日應西山同鄉會之請在寧波同鄉會表演云（3）

●前晚某游戲場之醋潮

▲雙方決鬥（韻）

星期五晚某游戲場本灘場上有一碩大無朋之巨漢携一少婦在彼聽唱時忽來一身穿黑華絲葛之少年面塗雪花一望而知拆白者流瞥見少婦座側有一空位即挨身而進出香烟授少婦少婦拒而不納詎爲巨漢所見即伸其巨靈之掌向少年掌頰數下鼻血如流少年抱頭而逸未幾引同類十餘人至堅欲巨漢至屋頂講話巨漢毫不稍懼亦向大鼓場內喚得數人同至屋頂正將互相決鬥時忽有人出而調解蓋巨漢乃城內赫赫有名之黨魁一經說穿雙方始各分道揚鑣而去（2）

藝術界消息

▲昨日追悼裘國雄大會演說者甚衆小說家嚴獨鶴演詞甚沈痛（呪）

▲嘉興金石書會於十三日假邑廟之鍾靈毓秀軒開會會員到者有天台山農潘小雅吳待秋汪蘭山卻敬之等室內遍懸作品琳瑯滿目無美不具並有姚茫卻郁四君對客揮毫合作一畫云（3）（穉如）

▲土耳其得烏恩大學圖書館素稱世界之寶庫藏有數百年之歷史書等三十萬卷並古文書及古版本紀念著物等莫不全集不幸於歐戰時罹兵燹致全部灰燼現有各國倡議合力建築聞英國願贈書籍數萬卷美國担任全部建築費法國担任館內全部裝飾費日本亦捐贈巨金茲聞此館已在積極中行將竣工矣（3）（綠衣）

影戲界消息

▲紐約有息落山某每公司已與名伶Baby Peggy訂約三年爲期訂明每年包銀一百五十萬元及花紅五十萬元在滿期時領共計五百萬元按該伶在美有名祇三年半云（3）（山）

▲美國影片事業大發達每年用以製片之生銀約五百萬盎士云（3）（岐）

小繙譯

▲狐狸公司新攝二片不日可演一爲威爾生導演之「得勝之人」一爲克利夫登之「六汽缸愛情」（3）（山）

▲英屬成鶴樹總督郎特夏男爵云該地植物之生長力極强昔日一砲台名臘威勃者其水泥破裂之處樹子漏入未幾即有樹木生長已成一森林而最奇者一卑不爾樹（熱帶產）竟將一地上舊砲長十七呎半重十七噸半者抵起數尺現方平架於其幹枝之間因該處植長生殖力如此之强故缺少歷史上之古屋云（3）（G）（譯十五日泰晤士報）

▲紐約歌舞班之領袖司密司夫人家甚殷富人稱爲「全球之衣裝模特兒」此次環游全球廣居東京帝國大旅館適逢巨災夫人幸免於難現已到滬小住即須返國云（3）（飛俠）（譯十五日大陸報）

小調查

▲世界聞名之依非爾鐵樓 The Eiffel Tower 久有頹圮之象聞者惜之最近據某工程師之詳細測驗確知此樓之堅固力再可保持二十三年（3）（紅兒）（譯自美國科學雜誌）

▲京師警察廳本屆秋季調查內外城二十區駐京外國人數現已完竣計男二千五百七十八名女八百九十六人統共三千四百七十四人云（3）（冷因）

法國新到價值二十五元之打字機器

此種機器玲瓏美觀製法簡單物質堅固機身極小攜帶最便爲世界上最小最便宜而最省之打字機器長不滿十七生的茲達售價惟二十五元不用價值昂貴之墨水帶每星期惟用兩點墨水無論何人學習十分鐘即能使用此機研究一點鐘即能打字迅速以其製造之簡單而用法之輕便且能用於舟車之中雖風狂浪大或道路崎嶇皆無礙也機器雖小字體則大無異於價值一二百元者字母記號皆用英文共有七十五種之多悉係鋼製學界諸君各宜備一寫信記事謄課抄書皆甚相宜故無論男女學生可於暇時用此打字機謄寫每星期所作之英文算學等課於外國信紙上每學期裝釘一冊成一十三生的密達寬之手本以備參考凡打字打成者較之用筆墨謄寫者爲迅速清楚雅觀能令讀者百看不厭旦夕用之於英文上獲益非淺鮮也

第二批新貨來華優待外埠郵費不加

▲批發格外克己

詳細說明函索即寄　外埠光顧甚爲歡迎　即日收信即日發貨

▲外埠函購郵票不收

上海郵局信箱No. [illegible] 本寫字間收可也　現錢信件必需掛號

本埠代銷　先施公司　永安公司

中國獨家經理　周國良寫字間

M. COLIN IMPORT OFFICE

初印江邨消夏錄

此書[illegible]最爲確當連史紙印一元二角有光紙印八角

上海 北京 天津 有正書局發行

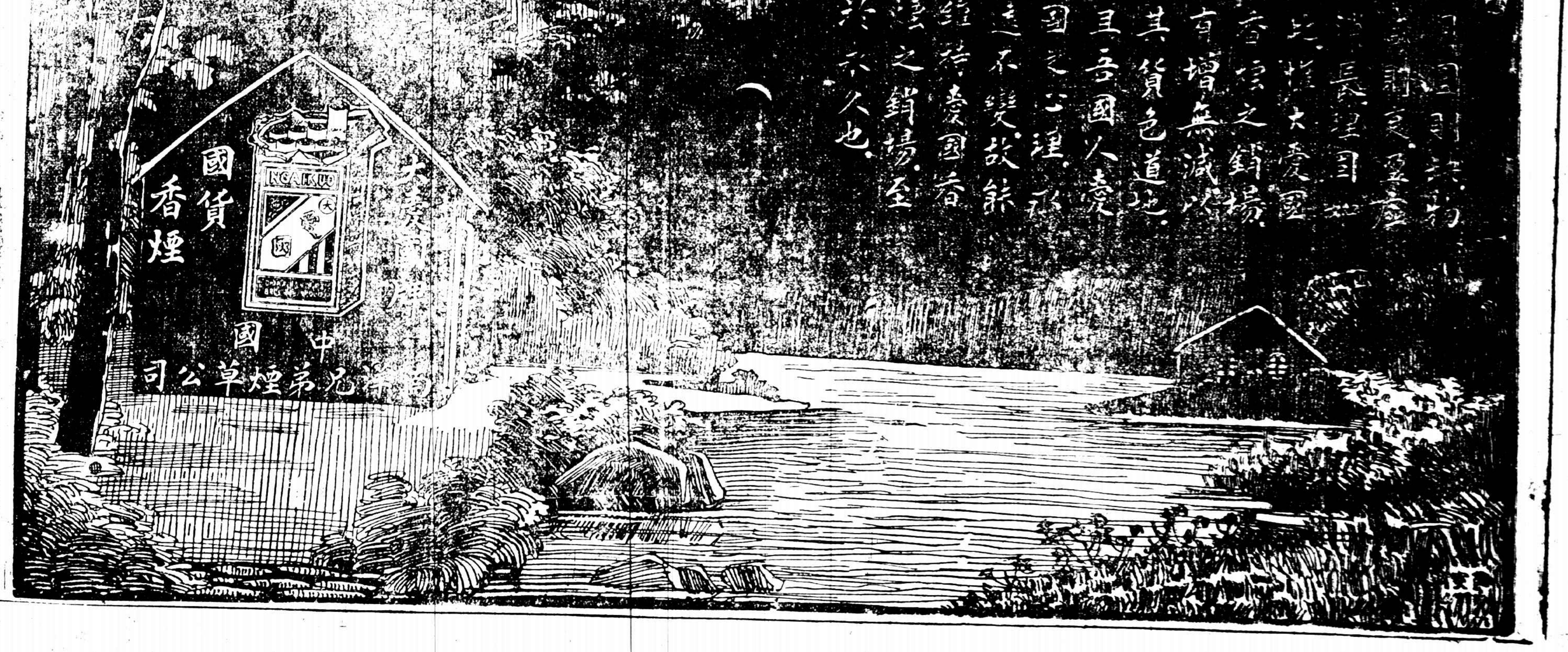

佛乘

大乘非佛說辨（續）

（王恩洋）

然則前後有何因果之關係又有何蛻蟬之關係是故進化公例之第二條全不適用至印度人在佛出世以後至於戒日王取字之時文明學說光長萬丈以其經論觀之則豈今世號稱文明發達之西洋人中最高明之哲學家所能夢見然於今之印度人則又何如直下等於半開化之野蠻民族矣則所謂第一條之進化公例由簡而繁由單而複由野而文由蠢而靈者又不適用至於兩種勢力或衝突或調和必有第三之新勢力生者又不見然佛法外道之衝突甚矣第三勢力烏乎存今之回教勢力固曾代印度之佛法外道而興也然回教者他方之固有勢力非調和佛法外道之勢力而生者也是第三公例又不適用矣問者曰然則佛法不信因果律耶曰是烏乎然佛法固全講因果者也特所明與西洋人異蓋佛法以各個人各爲一單位各人各一宇宙而不相攝入各人各完成一因果流永無斷絕各個人與各個人相互之間雖亦互有關係然均不過爲增上緣而止絕無有此人與彼人成親因緣而生出此種之因果關係者雖父子師弟之關係猶然外此者更不待論也至於除各各衆生自爲因緣互作增上緣以外絕不承認有天演之進行與文化之進行與所謂因果律者得主持其間至各人因果之關係其幾甚微而影響長遠通夫三世絕不限於一生以故內容至複絕不可以常理測乃者一切有爲法自性無常有生必滅有盛必衰有存必亡則又絕不謂有所謂文明學說者有其常住性總之佛法之言因果也至深至賾至精至微可以通諸一切而無不當固與西洋所謂因果律者異也（參觀起信論料簡緣生章）夫然而安可應用彼西洋進化公例者而觀察佛法哉苟於此三者之理明愼其道而用之斯佛法少受評蔑也歟（未完）

醉靈軒詩話

小蝶

詩於唐宋諸體而外尙有一境界即黃庭楞嚴是也古之人嘗偶一游戲爲之至坡公始大放厥辭仿黃庭者如辨道歌眞一酒歌仿楞嚴如書楞伽長老壁聞辨才復歸上天竺等作皆備淨空明自成一則至如和柳子玉過溫泉記夢題榮師湛然寫詩則雜摭禪語竟不成詩乾嫩撮空殊覺可厭不能以其出自坡公而助爲之說也日照王獻唐瑄性耽禪悅所爲詩性靈不蔽而自具慧妙絕無語錄機鋒之病近以三禪室詩稾見示錄其春日雜詠云眼前色相原無我心上法華那有君一炷禪香當戶坐人天隱隱斷聲聞濕雲漠漠過花朝何處春聲似海潮當下塵根應有任天風細細雨瀟瀟游俗宗云天開地轄總無私開立青山不自知何處東風吹雨過杏花零落燕歸時摒空石硯磨青銅身入春山軟笑中來道長松千萬樹半程鳥語半程風予尤愛其流雲過眼都成妙明月無心自照人以爲最得禪趣

影戲批評

觀『紅顏禍』之感想（續）

纂士

麗德思念故土遂乘美國愛息德尼亞號商船返歐偽裝待行而裏勤復至謂德軍司令部宣令凡商船中有涉及軍事之關係者立予擊沈勒麗德綏行而麗德以爲紿已不聽遂行方愛息德尼亞離美時德軍司令部已得德探報告謂該船裝有軍火遂發令魚雷擊沈該船愛息德尼亞未及抵岸即遭魚雷擊船中人知已遭禍踉蹌失措擠擠攘攘力奔逃命船身漸沈而船客俱整塞艙中呼救號命哭聲震天有逃投入海者有因爭舟而舟覆沒者俄頃間屍浮如鯽半作波臣幕上映水底一節其情形尤不忍覩時麗德鳧水而逃竟獲更生說者謂美國加入戰團即因德軍擊沈此商船而起斯說也恐未必盡然當德軍多勝時却有目空一世驕勝氣曾甘冒不韙蔑視公理此實自取滅亡而所以觸此隣邦之公憤者也美國之加入戰團乃本諸救平戰禍保持世界永久和平之宗旨而發謂爲痛一商輪損失而啓肉搏之爭殆不免眇視美國矣先是哈雷與麗德訂爲夫婦後因戰事發生各走天涯消息杳然哈雷念麗德甚切竭盡偵訪能力音無下落後至一醫院訪查詢一兵士知麗德已爲德軍所擄且已槍決（未完）

銀幕雜談

謂琴

福祿司丹來Forrest Stanley未演影戲前乃一舞台演員爾時年少貌美多才一般婦女之傾倒者猶影戲劇終幕閉而觀者仍鵠立化粧室外以待福祿司出一覩其本來面目然福雖受人歡迎若是而心中則殊不願飾此等衣冠會戲之角兒寧飾蓬首垢面之正直男漢因彼所飾者大都爲華衣美服之美少年誘近引誘婦女等劇故頗願攝演影戲中之俠義英雄等劇然影戲公司經理等躊躇相延聘令其攝演在舞台所演之浮蕩美少年福因有違初衷無一承諾後經某公司允其要求福始與湯麥司米漢史慧生女士等合演然福此時因舞台合同未滿故祇得以攝演電影爲副業迨舞台合同期滿而銀幕之名亦大躁矣

福祿司美之巴樂幹人父係著名鐵商故福能姿意揮霍每當課餘之暇輒則身於劇場間對於劇情表作悉心注意不稍疏忽故彼幼即蓄心志願爲伶人然福之父母則冀其將來成一建築家故特令其入學專攻此科然福則醉翁之意不在酒專與戲劇科同學互相討論研習而反將建築科棄之腦後未幾私自潛出學校向某劇臺謀得一職經理見其頗爲觀衆所歡迎遂與之訂一十一年之長期合同

福氏髮作金黃色神采飛揚綾麗若女子目烱烱有光喜怒哀樂俱能由目光中表出體格頗壯性勤耐勞宅中園圃俱親自栽種絕不借手他人妻乃英籍未婚前曾與福共臺演劇有年婚聞不久亦將投身銀幕矣

惱門塔文與康絲登塔文姊妹搭車赴紐約甫下車隨爲觀衆所包圍蓋塔文姊妹將來紐約之消息早已喧傳紐約故是日特購月台票進內鵠候者幾有六千餘人迨火車進站歡聲雷動觀者愈擁愈衆警察雖調大批巡警前往彈壓毫無效果塔文姊妹不得已乃登車頂向衆演說十餘分鐘並由惱門之夫雪克紛向人叢中拋擲鮮花觀者始各欣然退去（現丙）

小說

老婢飄天錄（續）

慘情小說　番禺沈太侔先生口述　携李朱灘秋筆記

父月餘黃早起忽於後院遇秋芙窺無人在側牽衣低訴曰孽妾信水停斯於茲兩月妾死不足惜君須念腹中兒黃聞之驚愕不知所爲計但曰卿勿憂吾自有善策値夫人呼茶

秋芙急舍黃去黃素儒焉有所謂籌策者又越兩月秋芙腹漸膨脝黃懼甚人急智生命輿詣岳家先求乃岳斡旋此老個有智計閱歷亦深默念吾壻年逾三十擁貲百萬吾女多病早應爲之置妾當即挈壻入內室與其婦公同籌商黃之岳母本解事人亦無異辭囑壻匿偏室中而遣輿接其女歸寗黃夫人既至參見父母訖乃母從容爲之陳說夫人初聞之大怒即欲回家索秋芙命乃父不是始以正言規勸之其母又百般解說代壻求情夫人氣漸平其母始呼壻出見黃涎臉揖之夫人面壁而哭於是其母亦哭黃亦不禁淚涔涔下矣乃父再三喚止既罷哭夫人語黃曰終不許汝納秋芙果有寧馨兒者須依吾三事黃唯唯請示夫人曰吾歸即飾假肚置秋芙於後房彼產則吾坐褥洗兒日須偏請親友來會並告族長謂吾多病無乳須爲兒覓乳媼秋芙出月後須入廚執爨汝不得與之狎秋芙稱吾兒曰少爺家中僕媼自不敢欺吾事倘由秋芙洩漏吾兒置之死地汝速歸語秋芙能如約汝即來偕吾返可也若賤婢不遵約束吾自有法處置勿怪吾無情黃諾諾連聲奔歸挈秋芙至書齋將頃間情形詳細告知傷哉秋芙除俯首聽命外別無生路黃見其哭甚哀私語之曰夫人多病近又咯血必不久於人世卿姑忍之吾兒終是卿所生卿毋過悲吾腸斷矣（未完）

黑暗上海（九四）

社會小說　（淸波）

第六回　博士摘胎刀圭洩妙技　佳人飲恨麻醉施芳心

時模仁聽了這話心中一怔暗想他沒有病爲什麼來尋着我呢正要再問病源榮國英搶着道吳女士的病是腹部的毛病時模仁聽了心中暗忖腹部兩字含混得狠莫非是花柳方面嗎向來女界有花柳病多推說痔瘡這腹部有病一句話大概也是一個託詞怪不得一問他便臉紅呢可是當着榮國英又不便細問時模仁只得順着榮國英的口風低着頭問吳女士道腹部覺得怎樣吳女士道別樣嘸啥不過肚皮裏有些漲漲了又漸漸的一天比一天大時模仁道痛不痛吳女士道不痛時模仁道漲了有多少時候了吳女士道有兩個多月近三個月了時模仁道覺得腹中有硬塊瘩塊沒有吳女士道硬塊到沒有時模仁道那末我們醫生非用手按一按腹部不解外診所得確實吳女士還沒響榮國英道那是當然要診治明瞭點的時模仁於是立起來請吳女士仰臥在診床上時模仁先用手在吳女士腹部細細的按了兩按又用橡皮聽筒置在耳畔子細在吳女士的腹部一一的聽了一遍時模仁已經有些明白了正色的問吳女士道那末自從腹中漲後女士的月事可照常呢還是有些時候不來了吳女士皺了眉頭想了一想道有三個月不來了時模仁道向來女士的月事是或斷或續的還是一向狠準的吳女士道向來蠻準的時模仁忍不住微微的笑了一笑道請女士起來吧可以不必再聽了以我看來大約不是病是……說到這裏時模仁十分謹愼恐怕唐突對着榮國英臉上瞧着榮國英見時模仁吞吞吐吐忙接着道可是有孕麼時模仁道恐怕有些像榮國英道如果是有孕還要索性費神要請你施點手術呢時模仁道胎氣狠好用不着什麼手術呀（未完）

俳諧文

贈周五詩

（知行室）

有周五者性喜調侃人以詩戲之詩云一二三四五趙錢孫李周虎豹犀象狗黿鼉蛟龍龜（音秋不龜手之龜也）松柏榆槐柳江湖河海溝生旦淨末丑心肝脾肺球（球北方土語也）此詩上句之狗柳丑三字均係雙聲可謂絕妙好詞

東亞第一有獎儲蓄機關創辦於西歷一九一二年

萬國儲蓄會

上海愛多亞路七號　●　電話中央七零八一至四

民國十二年九月十五號第一百三十二次開標之結果

西董

洋總理　盤藤君　司比門君

麥地君　法商會總董　中國建業地產公司總董　保太保險公司總董

法穠君　法工部局董事　中國建業地產公司董事　保太保險公司董事

司比門君　法工部局董事　中國建業地產公司總理　保太保險公司總理

盤藤君　法商會董事　中國建業地產公司總理　保太保險公司總理

華董

虞洽卿君　荷蘭銀行買辦

葉琢堂君　福和洋行　公平洋行買辦

席錫藩君　前道勝銀行買辦

法律顧問　逖百克大律師

稽查　方昇平君　馬古一君

查賬員　英商　薛邁羅

華總理　章鴻笙君

九月十五號開標

共全會三萬八千四百二十四會

實收洋四十六萬一千零八十八元

照提二成半開標

發獎洋十一萬五千二百七十二元

西歷一九二三年七月三十一號

資本及準備金　共洋五百九十萬零七百六十八元三角四分

頭獎十九個　每獎二千元

第○○三三一號　第○四四三○號　第○五八四二號　第○七八二五號　第○八二三二號　第○八六○○號　第○八九○三號　第一○五○七號　第一二四八○號　第一五一三八號　第一五六七七號　第一九○八七號　第二五七三二號　第二八二三三號　第三一五九九號　第三二一○四號　第三三五七一號　第三三五九八號　第三七八一○號

得戶：崇明徐儉餘君東臺張洪疇君天津張君上海西人賽凡奇君（合得）　上海新康里十三號施壁遊君（得）　天津劉君杭州程安定君（合得）　南京趙友婦君上海陸小姐天津李君哈爾濱韓孝媚君（合得）　漢口黃君（得）　上海麥根路念七號陳振觀君又翟凝輝君（合得）　上海張君（得）　廣東雷君（得）　上海亞爾培路三○九號[illegible]君天津黃君潘君（合得）　上海克禮洋行克禮君（得）　寶應徐耀卿君蘇州汪仲周君上海陳阿大君（合得）　鄭州陳君（得）　天津朱君北京金君奉天許君（合得）　贛州稽華甫君天津李淳夫君田國修君于子賓君（合得）　北京童君[illegible]陸君杭州流君天津夏君（合得）　蘇州徐冀程君上海鍾德弗來克君葛君（合得）　上海工部局[illegible]京利君郵[illegible]君霞飛路東南君蘇州朱宛仙君（合得）　漢口[illegible]君（得）　北京[illegible]君張君（合得）

共洋三萬八千元

二獎十九個　每獎三百元

第○○三○○號　第○○六六一號　第○二九四○號　第○八一八二號　第一二一○九號　第一六一三三號　第一八一○三號　第一八二九○號　第二一六三二號　第二二一八七號　第二三三五八號　第二四三五○號　第二四四一五號　第二五二四三號　第二五二一七號　第二五三八一號　第二六八五○號　第三一三五○號　第三六九三六號

得戶：上海三發公司洪福君　上海老公茂洋行張江佛君　上海[illegible]友泰君大綸洋行蔣仲卿君天津王君曾君　北京方君師[illegible]君　杭州良山門泰豐[illegible]莊安全記君　浦東金雙橋君杭州鄭仲君上海西人淡維君　雲南[illegible]文[illegible]君　上海[illegible]記[illegible]儲戶　汕頭喬治君哈爾濱不記名重慶賀昇平君戴宗禮君　上海北京路十一號[illegible]小姐　天津張[illegible]君北京陳君　海門施馬路君杭州秋[illegible]君杭州黃順官君　上海五再伯君西顧長順號頭子君哈爾濱隱名氏　松江徐[illegible]君　上海[illegible]東[illegible]七號[illegible]茂洋行浮[illegible]君　上海南洋大學[illegible]哈爾濱泊主可君洛梅爾君隱名氏　上海丁戚記君漢口新[illegible]君[illegible]斗君江北水孫燮卿君　長沙丁[illegible]記君[illegible]　上海沙遜洋行羅信而君仁記路梅而夫君香港培來君暹[illegible]貝君

共洋五千七百元

特獎

第二七四六○號

得戶：哈爾濱西人司的潑君

得一萬九千二百十二元

三獎十九個　每獎二百元

第○○六三七號　第○五三○八號　第○六四九四號　第○九七四一號　第一○二八八號　第一一○二一號　第一一○八八號　第一五一六九號　第一七九四五號　第二二三八七號　第二四○○九號　第二八○○四號　第三○九七一號　第三二○二○號　第三三六五五號　第三四一九八號　第三四八七七號　第三六一六一號　第三七三○○號

得戶：煙臺錢楚敬君常熟振明綸君福州白君北京張君　上海南市[illegible]行司號君　安徽廣德廣君電器公司趙君丞君　漢口陳[illegible]君　太倉開[illegible]記君上海民厚里德隆記博物院路李駿恩君　漢口不記名儲戶　北京西人勃君　武昌[illegible]白中君長沙鄭氏天津陳君　上海百老滙路四十二號克勞勿君　寶山楊德君寶應鴨欣記君漢口蘇君上海姜君　重慶吳壁齋君哈爾濱阿克梅君上海北京[illegible]一號阿龍司君　上海亞細亞公司陶明君方浜路潘生源君哈爾濱阿龍君隱名氏　開封邢震[illegible]海門楊月濤君上海林潔身君王榮春　安慶房君廣東沈君林君吳君　廣東白君　安東鄭崇德堂奉天李富章君上海湯布生君　奉天朱子成君蘇州倉記君　廣東西人發君　咸東麥君

共洋三千八百元

四獎十九個　每獎一百元

第○二五五○號　第○四八七○號　第○五三一五號　第○七三四七號　第○七四○六號　第○七八八三號　第○八一六六號　第○八九九四號　第○[illegible]四五一號　第一一五八六號　第一二三一五號　第一九七五八號　第二○三六○號　第二六五○七號　第二七四四四號　第三二四七二號　第三三一五三號　第三三七九○號　第三四○四一號

得戶：上海楊樹浦三新紗廠雷米特氏君　杭州張[illegible]名君張[illegible]君中盧君張天慶君　嘉善祝紹明君[illegible]澤李陶君生君安摩君潘鐵君上海竹浦路四號[illegible]君　南京沈閣君黑河陳鳳殿上海應[illegible]君中新紗廠榮坤泉君　蘇州周增君上海自來水公司[illegible]台君逢路沈品章君　杭州汪夫君淮上[illegible]德浦君上海周[illegible]鋪[illegible]君劉[illegible]榮佑君　德清沈卿君南京[illegible]王和[illegible]君上海日本郵便[illegible]欽佑君　蘇州正裴君[illegible]黃叔通君上海[illegible]安裕莊李伯壽君[illegible]賀師群君　蘇州于泰公記察哈爾[illegible]　天津四川君　上海王鎔九[illegible]號留[illegible]拉君　廈門楊益記[illegible]君　海州馬仲賢記君羅顧君介君　雲南左君[illegible]三君王輔卿君　天津楊義恒君王子玉君祥瑞堂文煥堂　奉天楊君　廣東蝶公女士上海德和船拖姆君滙泰洋行魏君蘇州路馬立生君　南京陳徽獻君　重慶[illegible]君

共洋一千九百元

附標

附標（一）會第二三二四六六號　廣東康[illegible]　得四百二十四元

附標（二）會第二一一二七○號　寶應毛抱眞君　得七十七元

附標（三）會第二一六八五五號　天津毛君張君漢口馮君　合得四十二元

附標（四）會第二一一五二五號　暹羅宋[illegible]　得二十二元

末獎　三字

共三千八百四十二個　每獎得洋十二元正　共洋四萬六千一百零四元

注意　報上所登號碼如有錯誤當以本會號單為準

儲戶代表

頴州大昌公司徐潤川　[illegible]東玄昌號朱景星　上海南洋大學劉燕白　上海東橫浜大興坊四號　[illegible]湖新　上新民

總共洋十一萬五千二百七十二元　親自執行